بسم الله الرحمن الرحيم

جمهورية العراق
رئاسة الجمهورية
هيئة التصنيع العسكري
مقاومة أمن وحماية منشآت التصنيع العسكري

١٨٢

العدد ٧ / ١ ب / ش ٤

التاريخ: / صفر / ١٦ ٤

١٨ / ٧ / ٦٥

سيدي مدير الهيئة المحترم

الموضوع / مهندس أقدم خالص عبد الرزاق عبد الوهاب

نود أن نبين لسيادتكم بما يلي :-

١. سبق وأن تم عرض موضوع المذكور أعلاه أمام أنظار السيد مدير الهيئة (الفريق عامر محمد رشيد) بصدد ترشيحه لنيل شهادة الدكتوراه داخل القطر ولم تحصل موافقة سيادته على اكمال دراسته باستثناء شهادة الماجستير فقط وكما مبين في المطالعة المرفقة جانباً ... مع العرض ان المذكور كان يعمل سابقاً في المشروع الملغي .

٢. قدم المذكور طلباً الى السيد نائب مدير الهيئة يلتمس فيه رفع المؤشر الأمني المثبت ضده كون شقيقه (عبد الوهاب) خارج القطر وان موقفه سليم وحسب أدعائه أو نقله الى وزارة الصناعة والمعادن .

٣. ندرج لسيادتكم أدناه معلومات جهاز المخابرات عن شقيقه اعلاه :-

أ. يتواجد حالياً في جامعة (نيو مكسيكو) الأمريكية وقد نشر مقالاً في احدى الصحف المحلية الأمريكية في الولاية ، أدعى فيه بأنه مطارد من الحكومة العراقية وعليه ان يدفع ربع مليون دولار ، وأن الحكومة العراقية قد وضعت أهله في السجن .

[illegible] بأنه طلب اللجوء السياسي

بسم الله الرحمن الرحيم

جمهورية العراق
رئاسة الجمهورية
هيئة التصنيع العسكري
منظومة أمن وحماية منشآت التصنيع العسكري

العدد / /

التاريخ: / / ٤
/ /

ج. لا يخفى في احاديثه كونه موفد على حساب منظمة الطاقة الذرية ويدرس حالياً للحصول على شهادة في بحوث العمليات في الاحصاء الرياضي.

المقترح

ترتأي لسيادتكم الموافقة على أبقائه في مكانه الحالي كونه احد العاملين بالمشروع «الملغى».
يرجى التفضل بالاطلاع وامركم بما تنسبون ... مع التقدير سيدي

نعم

الحميد الركي
مدير منظومة أمن وحماية منشآت التصنيع العسكري
١٨ / تموز / ١٩٩٥

١٩ / ٧

بسم الله الرحمن الرحيم

جمهورية العراق
رئاسة الجمهورية
هيئة التصنيع العسكري
مدة أمن وحماية منشآت التصنيع العسكري

العدد / / /

التاريخ: / / ١٤
/ / ٩

ثالثا : لايخفي في احاديثة كونه موفد على حساب منظمة الطاقة الذرية ويدرس حاليا" للحصول على شهادة في بحوث العمليات في الاحصاء الرياضي .

٥. حصلت موافقة المرتد (حسين كامل) على ابقاءه في المشروع لكونه من كوادر المشروع الملغي وكما مبين في المطالعة المرفقة طيا" .

المقترح

نرتاى لسيادتكم الموافقة على ترشيحه لنيل شهادة الدكتوراه داخل القطر لكونه احد كوادر المشروع الملغي ولكي لايؤثر على وضعه النفسي .

يرجى التفضل بالاطلاع وامركم بماتنسبون ... مع التقدير سيدى

موافق

١٨

العميد الركن
مدير منظومة امن وحماية منشات التصنيع العسكرى
١٩٩٥/٩/٩

ضد الركن
للتنفيذ

١٩/٩/٩٥

مسلسل	رقم الكتاب	تاريخه	التفاصيل
١-	استمارة معلومات لسيد محمد جعفر		
٢-	٧٠٢	٢٠٠١/٥/٢	اعلام الى م٢٣/٢٠
٣-	١٧٣٦	٢٠٠١/٦/٦	اعلام الى م٢٣/٢٠
٤-	٨٠٦	٢٠٠١/٦/١٢	اعلام من م٢٣/٢٠
٥-	مطالعة للسيد مدير المنظومة في ٢٠٠١/٦/٣٠		
٦-	٢٥١٥	٢٠٠١/٧/١٠	اعلام الى م١٣
٧-	٥٦٢	٢٠٠١/٨/٢٩	اعلام الى م٢٣/٢٠
٨-	تفريغ مكالمات من ورقة واحدة		
٩-	٥١	٢٠٠١/٩/١	اعلام من م٢٣/٢٠
١٠-	٥٩١	٢٠٠١/٩/٣	اعلام الى م٢٣/٢٠
١١-	نتائج تفريغ مكالمات من (٦) ورقة		
١٢-	٥٧	٢٠٠١/٩/١٥	اعلام من م٢٣/٢٠
١٣-	٤٢١٩	٢٠٠١/١٠/٢	اعلام الى م٢٣/٢٠
١٤-	مسودة مطالعتين للسيد مدير المنظومة عليها هوامش للسيد المعاون في ٢٠٠١/١٠/٣٠		
١٥-	مطالعة للسيد مدير المنظومة المحترم في ٢٠٠١/١٠/٣١		
١٦-	٦٨٠	٢٠٠١/١١/١٨	اعلام الى م١٣
١٧-	تفريغ مكالمات من (٢٢) ورقة		
١٨-	٦١	٢٠٠١/١٠/٢٠	اعلام من م٢٣/٢٠
١٩-	تفريغ مكالمات من (٥١) ورقة واحد وخمسون ورقة		
٢٠-	١	٢٠٠٢/١/٢	اعلام من م٢٣/٢٠
٢١-	٢	٢٠٠٢/١/٩	اعلام من م٢٣/٢٠
٢٢-	محضر مذاكرة مع السيد المعاون في ٢٠٠٢/١/١٩		
٢٣-	وصل استلام مبلغ (صورة)		
٢٤-	مطالعة للسيد مدير المنظومة المحترم في ٢٠٠٢/١/١٩		
٢٥-	٤١٧	٢٠٠١/٧/٣	مطالعة للسيد مدير الجهاز المحترم.
٢٦-	٧٣٤	٢٠٠١/١١/١٤	مطالعة للسيد مدير الجهاز المحترم.
٢٧-	٢٦	٢٠٠٢/١/٢٣	مطالعة للسيد مدير الجهاز المحترم.
٢٨-	٥٧	٢٠٠٢/٢/٣	اعلام الى م١٣

مسلسل	رقم الكتاب	تاريخه	التفاصيل
٣٦	١١	٤/٢/٢٠٠٢	اعلام مرقم ٢٣/٢٠
٣٧	وصل استلام أشرطة تسجيل في ١٤/٢/٢٠٠٢ (٥٤) شريط		
٣٨	مطالعة للسيد مدير المنظومة في ١٧/٢/٢٠٠٢		
٣٩	٩٣٢	١٩/٢/٢٠٠٢	اعلام الى ٢٣/١/٢٠٠٢
٤٠	وصل استلام (٩) أشرطة تسجيل في ٢٠/١٢/٢٠٠١		
٤١	وصل استلام (٣٨) شريط تسجيل في ٤/٣/٢٠٠٢		

(ارسم خططك العامة على قدرة
الأغلبية واستنفرها على ماهو أعلى)
الرئيس القائد صدام حسين (حفظه الله ورعاه)

بسم الله الرحمن الرحيم

جمهورية العراق

جمهورية العـــراق
هيئة التصنيع العسكري

منظومة أمن التصنيع العسكري

العدد : ٢٣/٢٠/٢٣/٨٨٦

التاريخ / / هـ

١٩ / ٧ / ٢٠٠٢ م

سري

الى / م ٢٣/٧

الموضوع / الموظف حيدر محمد جعفر

أشاره إلى مطالعه السيد معاون مدير المنظومه بتاريخ ٥/٦/٢٠٠٢
والمرفقه طياً تم أطلاق سراح موضوع البحث بعد موافقه السيد مدير المنظومه المحترم
على توصيات اللجنه ومن ضمن توصيات اللجنه نقل المذكور من دائره المشاريع إلى
إحدى دوائر شركه سعد العامه وبموجب أمرهم الإداري ١٦٩١ في ١٣/٧/٢٠٠٢
تم نقله إلى مركز الوضاح بدلاً من دائره المشاريع.

للتفضل بالأطلاع - مع التقدير

٢٣/٢٠
٣٠٣
١٩/٧/٢٠٠٢

المرفقات

مطالعه

بسم الله الرحمن الرحيم

رسم خططك العامة على قدرة
بية واستنفرها على ماهو أعلى)
ر القائد صدام حسين (حفظه الله ورعاه)

جمهورية العراق
هيئة التصنيع العسكري
منظومة أمن التصنيع العسكري

العدد : ٢٠١/٢٠/٦٩٨
التاريخ / / هـ
١٨/٦/٢٠٠٢م

السيد مدير المنظومة المحترم
الموضوع / توصيات لجنة

ودعنا اطلاعكم على ما يلي :-

١. حاملاً سيادتكم على اصل اعلامنا ٦٨٦ ي ١٢/٦/٢٠٠٢ بإحالة الاوليات الى السيد مدير الشعبة الثانية لغرض تدقيقها .

٢. بتاريخ ١٧/٦/٢٠٠٢ تمت المذاكرة من قبل ممثلنا السيد ثائر طرفه ناصر وتم التعديل على عدم التعامل المستقبلي مع المدعو علي جابر كاطع ممثل الشركة الهندية للتفضل بالاطلاع وامركم بالموافقة على توقيع محضر التوصيات المرفق جانباً قصاصة رقم (٣) من قبل ممثلنا في اللجنة

مع التقدير

٢٠٠٢/٦/١٨

(ارسم خططك العامة على قدرة
الأغلبية واستنفرها على ماهو أعلى)
الرئيس القائد صدام حسين (حفظه الله ورعاه)

بسم الله الرحمن الرحيم

جمهورية العراق

سري

جمهورية العـــراق
هيئة التصنيع العسكري
منظومات التصنيع العسكري

العدد : ٢٠/٢٠/٦٩٨
التاريخ / / هـ
١٨/٦/٢٠٠٢م

السيد مدير المنظومة المحترم
الموضوع / توصيات لجنة

وددنا اطلاعكم على ما يلي :-

١. حاشى سيادتكم على اصل اعلامنا ٦٨٦ في ١٢/٦/٢٠٠٢ بإحالة الاوليات الى السيد مدير الشعبة الثانية لغرض تدقيقها .

٢. بتاريخ ١٧/٦/٢٠٠٢ تمت المذاكرة من قبل ممثلنا السيد ثائر طرفه ناصر وتم التعديل على عدم التعامل المستقبلي مع المدعو علي جاسم كاطع ممثل الشركة الهندية

للتفضل بالاطلاع وامركم بالموافقة على توقيع محضر التوصيات المرفق جانباً قصاصة رقم (٣) من قبل ممثلنا في اللجنة

مع التقدير

٢٠/٢٠/٢٠٠٢
١٨/٦/٢٠٠٢

بسم الله الرحمن الرحيم

...اسة الجمهورية
...هاز المخابرات

السيد: مدير المنظومة المحترم
الموضوع: تدقيق مجلس

هامش سيادتكم جانباً (تدقيق مجلس) نود بيان الاتي:

١. المناقصة المذكورة هي عبارة عن تجهيز مواد كما ورد في محضر اللجنة وبأعتراف المدير العام والمختصين في شركة سعد العامة، كما أن لشركة البشائر نسبة ٥٠٪.

٢. ما ورد في توصيات اللجنة الفقرة (ج) لا تنطبق مع الأفادات المثبتة في المجلس التحقيقي لكون لم يتم تدوين أفادة ممثل الشركة علي جاسم كاطع ولم يثبت في أفادة الموظف حيدر محمد جعفر.

وعليه نقترح لسيادتكم استدعاء ممثلنا في اللجنة لتوضيح الفقرات اعلاه أضافة الى النظر بالتوصيات الاخرى.. أمركم ... مع التقدير.

نعم

٣. ش ٢
١٥/٦/٢٠٠٢

بسم الله الرحمن الرحيم

IRAQ
INTELLIGENCE SERVICE
RIS

جمهورية العراق
رئاسة الجمهورية
جهاز المخابرات
منظومة امن التصنيع

العدد : ٢٣/٢٠/٢٢/١٨٦
التاريخ : / / ١٤ هـ
١٣ / ٦ / ٢٠٠٢ م

(حافظ على اسرار الناس ولا تضعها في افواه الاخرين او تستخدم سر صديقك عليه)

السيد الرئيس القائد صدام حسين

السيد مدير المنظومة المحترم
الموضوع / توصيات لجنة

هامش سيادتكم على مطالعة السيد معاون مدير المنظومة بتاريخ ٩/٦/٢٠٠٢ (مقاصة رقم ١) بصدد الموظف (حيدر محمد - جعفر) وكذلك هامش سيادتكم بتاريخ ١٠/٦/٢٠٠٢ على اصل مطالعة السيد م.ش٣ (مقاصة رقم ٢) حيث تمت المذاكرة مع السيد م.ش٣ بتاريخ ١٢/٦/٢٠٠٢ على أصل التوصيات والمتضمنة ، معاقبة موضوع البحث بعقوبة الأنذار ونقله من مديرية المشاريع مع أقامة دعوة على ممثل الشركة الهندية من قبل شركة سعد العامة . للتفضل بالاطلاع ... وأمركم بالموافقة على توقيع محضر التوصيات المرفق (طيا) من قبل ممثلنا السيد ثاير طرفه ناصر ... مع التقدير .

المرفقات
محضر التوصيات

بسم الله الرحمن الرحيم

جمهورية العراق
رئاسة الجمهورية
جهاز المخابرات
منظومة امن التصنيع

IRAQ
INTELLIGENCE SERVIC
RIS

العدد : ٢٣/٢٠/٢٧/٦٨٦
التاريخ : / / ١٤ هـ
١٢ / ٦ / ٢٠٠٢ م

(حافظ على اسرار الناس ولا تضعها في افواه الاخرين او تستخدم سر صديقك عليه)

السيد الرئيس القائد صدام حسين

السيد مدير المنظومة المحترم
الموضوع / توصيات لجنة

هامش سيادتكم على مطالعة السيد معاون مدير المنظومة بتاريخ ٩/٦/٢٠٠٢ (مقاصة رقم ١) بصدد الموظف (حيدر محمد جعفر) وكذلك هامش سيادتكم بتاريخ ١٠/٦/٢٠٠٢ على اصل مطالعة السيد م.ش٣ (مقاصة رقم ٢) حيث تمت المذاكرة مع السيد م.ش٣ بتاريخ ١٣/٦/٢٠٠٢ على أصل التوصيات والمتضمنة ، معاقبة موضوع البحث بعقوبة الأنذار ونقله من مديرية المشاريع مع أقامة دعوة على ممثل بشركة الهندية من قبل شركة سعد العامة للتفضل بالاطلاع ... وأمركم بالموافقة على توقيع محضر التوصيات المرفق (طيا) من قبل ممثلنا السيد

بسم الله الرحمن الرحيم

السيد مدير المنظومة المحترم

الموضوع / لجنة تحقيقية .

نود أطلاع سيادتكم على ما يلي :-

تبأ ريخ ٤/٥/٢٠٠٢ حصلت موافقة السيد مدير جهاز المخابرات المحترم على
جز الموظف (حيدر محمد جعفر الجبوري) للتحقيق معه في قضية تسريب
معلومات عن المناقصات او التدخل للتأثير على لجان الفحص والقبول
في شركة سعد العامة لصالح الشركة الهندية . T.T.S.A . (مصاحبة رقم ١)
تم أطلاع السيد نائب رئيس مجلس الوزراء وزير التصنيع العسكري على ما ورد
اعلاه وقد أمر بتشكيل لجنة تحقيقية للتحقيق معه وكان ممثل المنظومة في
اللجنة التحقيقية الضابط (ثائر طرفة ناصر) المنسوب الى قاطع كرادة مريم . (مصاحبة
قامت اللجنة التحقيقية بالتحقيق مع المذكور آنفاً ولم يتم التوصل الى النتائج
المطلوبة لأننا لم نقم بمواجهته موضوع البحث بالادلة المتوفرة لدينا (المراقبة
الهاتفية) لكونها من أختصاص المنظومة ولعدم كشف أساليب عملنا . (مصاحبة رقم ٣)

الاقتراح :-

أمركم بالموافقة على قيام السيد م . ش . ٣ بالتحقيق مع المتهم مدار البحث
ومواجهته بالادلة المتوفرة لدينا (المراقبة الهاتفية) بدون حضور اللجنة
التحقيقية بغية عدم كشف اساليب عملنا الاستخباري .

للتفضل بالاطلاع --- امركم --- مع التقدير .

١٤/٥

١٤/٥

بسم الله الرحمن الرحيم

رئاسة الجمهورية
جهاز المخابرات

السيد: مدير المنظومة المحترم
الموضوع: المهندس حيدر محمد جعفر

في ضوء هامش سيادتكم بتاريخ ٦/٦/٢٠٠٢ على أصل مطالعة شعبة المكافحة المرفقة جانباً نود بيان الآتي:-

١- تم التحقيق مع المحجوز المهندس حيدر محمد جعفر في ضوء الادلة التي وردت من خلال المراقبة الهاتفية والتي اشارة الى قصاصة (١)

أ- تسريب المهندس المذكور اعلاه مع زميله محمد قاسم معلومات عن المناقصات الخاصة بشركة سعد العامة الى المدعو علي جاسم ممثل شركة (T.T.S.A)

ب- اتفاق المهندس المذكور مع المدعو علي جاسم ممثل الشركة الهندية على دفع مبالغ مالية اليه مقابل خدماته التي قدمها الى الشركة وبنسبة ٥٪

٢- اعترف المذكور صراحة بموضوع علاقته مع ممثل الشركة علي جاسم وكان يطلب منه ابداء المساعدة للتأثير على اعضاء اللجان وموعداً إياه بمبالغ مالية وخاصة في مشاريع المصافي الصغير التابع لشركة سعد العامة إلا انه افاده بعدم استلامه اية مبالغ مالية من ممثل الشركة الهندية وانكر قيامه بالتأثير على اعضاء اللجان الخاصة بالمناقصات وتحليل العروض أو تقديم اية خدمات له وجانباً افادته.

للتفضل بالاطلاع امركم ... مع التقدير

٤) التوصيات

بناءا " على ماتقدم اعلاه توصي اللجنة بما ياتي :-

أ. معاقبة الموظف جابر محمد جعفر بعقوبة الفات نظر وذلك لعدم ابلاغ ادارة الشركة او مركز الامن بالتصرفات الوارده من قبل المدعو علي جاسم كاطع المبينه في الفقره (ح) اعلاه

ب. الاكتفاء بمدة حجزه واطلاق سراحه من سجن المنظومة

ج. نقل المومأ اليه خارج مديرية المشاريع الى احد المراكز التابعة لشركة سعد العامة وحسب اختصاصه

د. منع التعامل مع المدعو علي جاسم كاطع باي صيغة كانت .

صدرت التوصيه باتفاق الاراء ...

ثائر طرفة ناصر	فاروق حسين	قاسم محمود همرام
ممثل منظومة الامن	ممثل د. التجارية	ممثل د. القانونية
عضو	عضو	رئيس اللجنة

الحالة الاولى هي ان الهيئة لم تمنح صلاحية لاي شركة من شركاتها باحالة أي مناقصة استيرادية على المجهزين وبالتالي فان فاقد الشئ لايعطيه •

الحالة الاخرى فان الاسعار التي يتم التفاوض عليها في الشركة تكون اسعار اولية وغير محسومة حيث ان عملية حسم الاسعار تكون حصرا " لدى لجنة تدقيق طلبات الشراء في مقر الهيئة ودون تدخـــل او وجود أي موظف في الشركات والتي بدورها تقوم باستحصال موافقة السيد الوزير عـــلى الاحاله النهائيه وكذلك ان عملية فحص وقبول المواد تكون النتيجه النهائيه هي مقترنه بموافقة الجهه المستفيده (وزارة النفط) •

ب. لاحظـــت اللجـــنة التحقيقـــية عمل اللجان الخاصة بفحص وقبول المواد ومن خلال تلك الاعمـــال تبين عدم وجود أي تاثير او تدخل من قبل المهندس حيدر محمد جعفر حيث ان تجهـــيز أي مـــادة مخالفـــة للمواصفات الفنية الخاصة بملحق العقد يتم بيانها واعلام مديرية المشاريع المسؤولة على مشروع المصافي الصغيرة بشركة سعد العامة لغرض تبديلها والتجهيز بديـــل عنها وان الموظفين في اللجان المذكورة اعلاه هم منتسبين من خارج مديرية المشاريع اي في المراكز الاخرى التابعة لشركة سعد العامة

ج. ان شركة T.T.S.A هي شركة مساهمة مع شركة البشائر بنسبة ٥٠% منها وبالتالي فان صرف أي مبلغ يكون معزز بقوائم اصولية او مستندات قبض رسمية وبالتالي لم يظهر صـــرف أي مـــبلغ غير معزز عدا مصاريف النقل داخل بغداد والمعروضة اسعارها وان المدعـــو علي جاسم ترك العمل بتاريخ ١/١٢/ ٢٠٠١ وغير مخول سوى بمتابعة الامور الفنية •

ح. المدعـــو عـــلي جاســـم كاطع موظف سابق في منظمة الطاقة وان مطاليبه الخاصه بتقديم خدمـــات غـــير مشروعه لصالحه او لصالح الشركه هي مجرد ثرثره لشخص غير مسؤول وغير مخول وان تلك المطاليب هي خارج صلاحية شركة سعد ومشروع المصافي الصغيره الـــتابع للشركه المذكوره بسبب ان اسعار المناقصات الاستياديه هي من ضمن صلاحية الســـيد الوزيـــر ولجنة تدقيق طلبات الشراء في مقر الهيئه وكذلك ان قبول المواد حسب المواصفات الفنيه المرسله باصل الطلب من قبل الجهه المستفيده هي مقترنه بموافقة او عدم الموافقه تلك الجهه هي وزارة النفط وهي جهه خارج هيئة التصنيع العسكري وبالتالي فان مطاليبه بدفع مبالغ معينه مقابل تلك الخدمات الغير مشروعه غير مقبوله وحيث ان المدعو المذكـــور غير مخول اصلا" من الشركه المساهمه سوى انه مخول بمتابعة الامور الفنيه فقط وكـــذلك كـــان الاجدر بالموظف حيدر محمد جعفر ابلاغ ادارة الشركه او مركز الامن بالتصرفات الغير قانونيه الوارده من قبل المدعو علي جاسم كاطع •

او تدخل في عمل اللجنة لغرض استلام المواد او تسهيل المهمة من قبل المهندس حيدر محمد جعفر وهذا ايضا " ماتم بيانه من قبل اللجان الاخرى الخاصة بمشروع المصافي الصغيرة •

ب. بينـــت مديرية الشؤون التجارية في شركة سعد العامة بان جميع المناقصات التي أحالت على شركة T.T.SA ي استيرادية ولاتوجد اي مناقصة محلية وتم تزويدنا بكشف بالمناقصات لمشـــروع المصـــافي الصغيرة لم يظهر فيها المهندس حيدر محمد جعفر رئيسا " للجنة تحليل العروض للمناقصات الخاصة بشركة T.T.S.A •

ج. بين الموظف المهندس حيدر محمد جعفر ان المناقصات الاولى لمشروع المصافي كانت تتم من شركة البشائر التجارية برئاسة المدير المفوض للشركه المذكوره واما المناقصات الاخرى فكانت تـــتم في شـــركة ســـعد العامة وحيث ان المناقصات الاستيرادية يتم رفعها الى مقر الهيئة لغرض مناقشتها في لجنة تدقيق طلبات الشراء واستحصال موافقة السيد الوزير على الاحالة وانه حضر الى مقـــر الهيئة مع لجنة تدقيق طلبات الشراء وحضوره كان فقط في الجوله الخاصه بالمفاوضات الفنية اي مناقشة المواصفة الفنية للمواد وبعد انتهاء تلك الجولة يتم خروجه من قبل اللجنة لتبدأ جولة المفاوضات السعريه وكان الشخص الفني المخول لشركة T.T.S.A المدعو علي جاسم كاطع لديه معرفة سابقة معه بسبب عملهم معا" في منظمة الطاقة وقد ذكر المهندس حيدر محمد جعفـــر ان المدعو علي جاسم كاطع كان يحاول التأثير عليه للضغط على لجان الفحص وتسهيل الاحالات وقبول المواصفات الفنيه مقابل ان يدفع له مبلغ معين من المال الا ان المهندس المذكور كـــان يجامله ويقول له (نعم) لكبر سنه وبسبب ثرثرته ولاجل عدم ملازمته طول وقت العمل وكذلـــك بين إن مطاليب المدعو علي جاسم كاطع هي ليست خارج صلاحية مشروع المصافي الصـــغيره فقـــط بل هي خارج صلاحية شركة سعد لان الاسعار هي من ضمن صلاحية الهيئه حصـــرا" واستلام وقبول المواد هي من صلاحية الجهه المستفيده (وزارة النفط) وبين انه لعدم اعطاء اهميه للمطاليب الغير مشروعه المذكوره لم يبلغ ادارة الشركه ومركز الامن بذلك •

د. بين المدير المفوض لشركة T.T.S.A السيد عوني منتصر بان المدعو علي جاسم كاطع ترك العمـــــل بتاريخ ١/١٢/ ٢٠٠١ وانه غير مخول لصرف اية مبالغ مالية ولم تظهر في سجلاتنا وجـــود صـــرفيات غير رسمية او غير معززة باستشهاد (قوائم ثمن) سوى المصاريف المعروفة البسيطة كالنقل داخل بغداد وانه كان متابع للاعمال الفنية فقط مـــــــع شركة سعد العامة

٣) الاستنتاجات

من خلال الملاحظات اعلاه استنتجت اللجنة مايلي :-

أ. ان جميع المناقصات التي احالت على شركة T.T.S.A هي استيرادية وبالتالي فان تسرب أي سعر من المناقصة لايؤخذ بنظر الاعتبار وذلك للحالتين ادناه :-

محضر توصية لجنة

اجتمعت اللجنة التحقيقية بموجب الامر الاداري المرقم ١٨٩٧ في ٢٢/٥/ ٢٠٠٢ للتحقيق مع الموظف حيدر محمد جعفر المنسوب الى شركة سعد العامة

١) ملخص القضية

اجراء تحقيق مع المهندس حيدر محمد جعفر المنسوب الى شركة سعد العامة في التهم المسندة اليه وحسب ماجاء بمذكرة منظومة امن التصنيع العسكري العدد ٢٥٢ في ٩/٥/ ٢٠٠٢ وكالاتي

اتفق المشار اليه مع المدعو علي جاسم كاطع الذي يعمل في شركة T.T.S.A المشتركة بين شركة البشائر التجارية و الشركة الهندية NEC الهندية والمتعاقدة مع مشروع المصافي الصغيرة على ان يدفع الاخير مبالغ مالية الى الاول مقابل تقديمه لخدمات غير مشروعة لصالح الشركة المذكورة ومن هذه الخدمات هي :-

أ. تسريب معلومات عن المناقصات التي تعلن في مشروع المصافي •

ب. التدخل والتاثير على لجان الفحص والقبول لغرض تسهيل قبول المواد المتعاقد عليها والمدعو علي جاسم كاطع ترك العمل حاليا " في شركة T.T.S.A ويتواجد حاليا (في الاردن) للبحث عن عمل هناك •

٢) اجراءات وملاحظات اللجنة

قامت اللجنة بزيارة شركة سعد العامة واللقاء بالسيد المدير العام وكذلك التحقيق مع لجان الفحص والاستلام ومدير الدائرة التجارية وممثل شركة T.T.S.A وكذلك التحقيق مع الموظف حيدر محمد جعفر المحجوز في موقف المنظومة وتود ان تبين اللجنة مايلي :-

أ. بينت لجان الفحص والقبول الخاصة بمشروع المصافي الخاصة بالمواد الكهربائية والقابلوات والمواد الميكانيكية والمخضات والغطاسات بانها تقوم باجراءات الفحص على المواد موقعيا " ومن ثم مطابقتها مع ملحق العقد (جدول المواصفة الفنية وعند ظهور اي اختلاف في المواصفة فيتم اشعار ادارة المشاريع بالشركة بموجب مذكرة رسمية لغرض تبديل المواد من قبل المجهز وان عملية الاسراع وتسهيل فحص المواد المجهزة واستلامها فهذا بسبب تعليمات مقر الهيئة التي تؤكد بضرورة فحص المواد خلال مدة خمسة عشر يوما وفي حالة عدم فحصها خلال تلك المدة تعتبر المواد بحكم المقبولة كما بين المهندس طالب خليل رئيس لجنة فحص المضخات والضاغطات بانه ومنذ ٦أشهر تقوم اللجنة بفحص المواد الخاصة بشركة T.T.S.A وتمت عدة مناقشات مع الجانب الفني الخاص بشركة NEC الهندية لغرض تجهيزنا بالمواد المطابقة للمواصفات واكد السيد رئيس اللجنة بعدم وجود أي تاثير

بسم الله الرحمن الرحيم

جمهورية العراق
رئاسة الجمهورية
جهاز المخابرات

العدد: ٢٧/٢٠/٤/٢٠
التاريخ: / / ١٤هـ
٢٥/٣/٢٠٠٢

(ولا تضعها في أفواه الآخرين أو تستخدم سر صديق عليه)

السيد الرئيس القائد صدام حسين

الى / ٣٠/٢٣/ش٣٠

اعلامكم السري الشخصي (٢٣/ش٣٠/٢/١٩٨) في (١٤/٣/٢٠٠٢).
نعيد اليكم نماذج التفريغ موضوعة تحت اعلامنا السري الشخصي (١٦)
في (٢/٣/٢٠٠٢) بعد تنفيذ مضمون اعلامكم اعلاه ومعها الشرطة
المراقبة الهاتفية بعدد (٥٤) شريط وترفق ايضاً نماذج التفريغ
لـ (٣٢) شريط اللاحقة بواقع (٥٦) صفحة. نود اطلاعكم الآتي:-

١- بالاضافة الى مضمون التقرير (١-٢) بتسقيطها (أ، ب)
من اعلامنا اعلاه. هنالك عدة مكالمات بين الهدف (مشرعوني)
و (جاسم) احد المسؤولين في الدائرة التجارية لطيلة التصنيع العسكري
منها المكالمات:-

أ- المكالمة (٥) صفحة (١٤، ١٥).
ب- المكالمة (٣٨) صفحة (٣٨).
ج- المكالمة (٢٦) صفحة (٤٢).
د- المكالمة (١٤) صفحة (٤٤). حيث يتضح من خلال تلك
المكالمات بأن (جاسم) متعاون مع الهدف في مجال تمشية المعاملات
الخاصة به والاتصال في بيته لتجرد مما آلت اليه الاجراءات
بهذا الخصوص. ونذكر فيها المكالمة (٥) صفحة رقم (١٤، ١٥):

جاسم: أبو قائد عبد هذا الولد شسمه ابو الـ سعد
الهدف: نعم عادل ناجي
جاسم: اجازة بقه ابو الفتح عادل الناي
الهدف: بلى
جاسم: [illegible]

بسم الله الرحمن الرحيم

جمهورية العراق
رئاسة الجمهورية
جهاز المخابرات

العدد
التاريخ

ولا تضعها في أفواه الآخرين أو تستخدم سر صديق عليه)

السيد الرئيس القائد صدام حسين

الهدف : واشنطن
جاسم : هاهيبي

جاسم : حاضر اليوم الكلية .

٢ - هناك مكالمات عديدة باللغة الانكليزية وباللغة الهندية والمسجلة من قبل المخلصين العاملين والمتواجدين في الشركة .

٣ - مما تقدم وبالرجوع الى الفقرة (٢) من اعلامنا آنف الذكر نقترح الآتي :-

أ - ايداع المهندس (حيدر محمد جعفر) الموظف في شركة سعد العامة لدى شعبة المتابعة لوجود أدلة ثابتة ودامغة بأفتتاح معلومات عن المناقصات وابداء المساعدة لشركة (T.T.S.A) بصورة غير مشروعة مقابل مبالغ مالية تدفع له من قبل العراقي (منتصر عوني) صاحب شركة النجاح ممثلة الشركة الهندية اعلاه وذلك بواسطة العراقي (علي جاسم) المدعو (ابو عمر) .

ب - استحصال الموافقة على اصدار امر قبض بحق العراقي (علي جاسم) والزام شركة النجاح بتأمين احضاره من عمان لعرض ايداعه لدى شعبة المتابعة لضلوعه بما ورد في الفقرة (أ) اعلاه .

ج - توجد مؤشرات وملاحظات حول بعض المهندسين [illegible] (خالص عبد الرزاق) (كاظم جواد) العاملين في شركة سعد العامة [illegible]

بسم الله الرحمن الرحيم

جمهورية العراق
رئاسة الجمهورية
جهاز المخابرات

العدد :
التاريخ : / / ١٤ هـ
/ / ٢٠٠٠ م

، ولا تضعها في أفواه الآخرين أو تستخدم سر صديق عليه)

السيد الرئيس القائد صدام حسين

د - كما توجد مؤشرات وملاحظات حول العراقي (منتصر عوني) بإدارة العمرة بواسطة العراقي (علي جاسم) بالإمكان تعزيزها في حالة تأمين احضار العراقي (علي جاسم) والتحقق معه في شعبة المعايعة .

هـ - احالة المعلومات التي تخص كادر تجارية الهيئة (رجاء ما جاسم) الى مركز أمن الهيئة حسب الاختصاص .

و - هناك حوارات بالانكليزية والهندية والمسجلة (السريانية) يصدرها بعض أسرة المراقبة وتقترح احالتي الى الجهة المختصة لغرض ترجمتها واعلامنا بمحتواها .

للتفضل بالاطلاع والاعلام ... مع التقدير .

المراقبة

- نماذج تفريغ (٥٨) لاسرة مراقبة العدد (٥٤) .
- نماذج تفريغ (٥٦) لاسرة مراقبة العدد (٣٢) .

٣٠٣

بسم الله الرحمن الرحيم

(ارسم خططك العامة على قدرة الاغلبية واستثمرها على ماهو أعلى)

الرئيس القائد صدام حسين (حفظه الله ورعاه)

جمهورية العراق
هيئة التصنيع العسكري
شركة سعد العامة

العدد: ٩/٧/١١/١٦٩١

التاريخ / / ١٤هـ

١٢/٧/٢٠٠٢م

أمر إداري

الحاقاً بالأمر الاداري المرقم (١٥٩٥) في ٣/٧/٢٠٠٢ تقرر مايلي :-

- ينقل السيد حيدر محمد جعفر الموظف بعنوان (مهندس اقدم) من مديرية المشاريع الى مركز الوضاح بدلاً من مركز ابن يونس ..
- ينفذ الامر اعتباراً من تاريخ الانفكاك والمباشرة .

احسان وهيب جاسم
مدير مديرية الشؤون الادارية
١٢/٧/٢٠٠٢

نسخه منه الى
- مركز امن قاطع كرادة مريم / للتفضل بالاطلاع مع التقدير ..
- مركز الوضاح / للتفضل بالاطلاع واعلامنا بتاريخ المباشرة . مع التقدير ..
- مديرية المشاريع / للتفضل بالاطلاع واعلامنا بتاريخ المغادرة مع التقدير ..
- مركز ابن يونس / للتفضل بالاطلاع مع التقدير ...
- مديرية الشؤون الاقتصادية / لا تخلاً مايلزم مع التقدير ..
- مديرية الرقابة الداخلية / لا تخلاً مايلزم مع التقدير ..
- لجنة الحوافز والارباح / للتفضل بالاطلاع مع التقدير ..
- الافراد / الملاك والقوى العاملة /مع الاوليات
- الافراد / شعبة النظم / للتأشير نطقاً"
- ملف الصادر

- نضال

بسم الله الرحمن الرحيم

جمهورية العراق

رئاسة الجمهورية

جهاز المخابرات

منظومة أمن التصنيع

IRAQ

INTELLIGENCE SERVICE

RIS

العدد : ٢٠٠٢٣ / ١٠٦٧٧

تاريخ : ١٤ / ٥ / ٢٠٠٢م

حافظ على أسرار الناس ولا تضعها في أفواه الآخرين ولا تستخدم سر صديقك عليه

السيد الرئيس القائد صدام حسين

السيد مدير عام شركة سعد العامة

الموضوع / الموظف حيدر محمد جعفر

حصلت موافقة السيد نائب رئيس مجلس الوزراء - وزير التصنيع العسكري المحترم على حجز الموظف موضوع البحث في التابعة والتحقيق معه في قضية خاصة - حيث أرسل الى التابعة يوم ١٥/٥/٢٠٠٢ .

للتفضل بالاطلاع .. مع التقدير .

مدير

مركز أمن قاطع كرادة مريم

٢٠٠٢/٥/٢٥

٥٦٦/٤

١٥ ٥

الى / ٣٢٢/٣

٢ / الموظف حيدر محمد جعفر

اشارة الى اعلام ٣٢٢ رش ٣٠ ٤٠٩ في ١٢/٥/٢٠٠٢
والمرفق صورة منه طياً ، نسير اليكم موضوع ابحاث
بصحبة مأمورنا ن.ض عبد الرزاق خضير عباس
المتعمق معه في التحقيق ،

التفضل بالاطلاع ... واعلامنا الاستلام
مع التقدير .

المرفقات

صورة اعلام ٢

٢٠٢ ٢٧/٢٠

١٥/٥/٢٠٠٢

نسخة منه

١ ٣٢٢ رش ٣٠ اعلامكم اعلاه
العلم ... مع التقدير .

بسم الله الرحمن الرحيم

سري وشخصي

العدد: ٤٠٩

التاريخ: ٥/١٢

اعلام

م٢٣/ش-٣/ق٢

(حافظ على أسرار الناس)

الرئيس القائد صدام حسين

الى/م٢٣/٣

اعلامكم ١/٤٦٣ في ٢١/٤/٢٠٠٢

حصلت موافقة السيد مدير جهاز المخابرات المحترم والسيد نائب رئيس مجلس الوزراء وزير التصنيع العسكري المحترم على حجز الموظف حيدر محمد جعفر الجبوري والتحقيق معه في التهم المنسوبة اليه ، وطياً كافة أدلات قضيته .

للتفضل بالاطلاع وإعلامنا النتائج .. مع التقدير

المرافقات

اضبارة عدد (٢)

٢٣

م/٣/٣

نسخة منه الى

م٢٣/٢٠ للتنسيق مع ش٣ حول حجز المذكور .. مع التقدير .

١٢/٥/٢٠٠٢

سري وشخصي

(قضية A.T.T.S)

بسم الله الرحمن الرحيم

سري وشخصي

٤ ١٩ / ٤/١١

العدد: ٢١٣٦

التاريخ: ٤/١١

اعلام

م٢٣/ش.م/ق٢

(حافظ على أسرار الناس)

الرئيس القائد صدام حسين

الى/م٢٣/٢٠

اعلامكم ٢٠/٤ في ٢٥/٣/٢٠٠٢

حصلت الموافقة بتاريخ ٩/٤/٢٠٠٢ على الاتي:-

١. اخضاع المهندس جلال حسين الطالباني مدير مشروع الوقود الصلب لخطة متابعة خلال هذا العام. وتتم متابعته من خلالنا بالتنسيق مع م٢٣/١٩.

٢. اخضاع الموظف جاسم من الدائرة التجارية في الهيئة لخطة متابعة خلال هذا العام ايضاً. وتتم متابعته من خلالنا بالتنسيق مع م٢٣/م.هـ.

٣. عرض اخبارة القضية على قاضي التحقيق في م٧ عن طريق م٢٣/٣. وسيتم اجراء اللازم من قبلنا.

٤. تنشيط مصادركم وعدم الاعتماد على المراقبة الهاتفية فقط.

للتفضل بالاطلاع ... مع التقدير.

م٢٣

د/م.م

٦٠/٤/٢٠٠٢

السيد صدام

١. مذاكرة بعدده الفوز (٤)

سري وشخصي

الاسم : علي جاسم (أبو عمر)
رقم الهاتف: ٠٧٧٥٦٦٧٨ / السكاك

١	التاريخ / ١٢/٩/٢٠٠٢ (١) كاسيت / ١	sideA	
١	حديث بين (أم عمر) زوجة الهدف مع شاكر (أبو أحمد) بخصوص تعيين ابنتها، وتخبره بأن أبو عمر يعمل في (كران - العقبة) .		
٢	قطع الاتصال دون كلام		
٣	(عمر) ابن الهدف مع صديقه (حديث عام) .		
٤	ابنة الهدف مع زوجها (حديث عائلي) وقطع الاتصال		
٥	ابنة الهدف تعاود الاتصال مع زوجها (حديث عائلي)		
	تكملة الحوار في المكالمة (٥) sideA حديث مطول ثم قطع الاتصال	sideB	
٦	(عمر) ابن الهدف مع صديقه حديث عام		
٧	(ميادة) مع شخص يحمل اسم (محمد) حديث عائلي .		
٨	أحمد يسأل جعفر (بشر طلعوا) يجيبه نعم طلعوا (حسّوه ومحمد) . ثم فراغ الى نهاية الوجه .		
	التاريخ / ١٣/٩/٢٠٠٢ كاسيت / ٢	sideA	
١	(عمر) ابن الهدف مع صديقه بخصوص موعد		
٢	ابنة الهدف مع زوجها (حديث عام) .		
٣	مكالمة غلط		
٤	ابنة الهدف مع صديقتها (زينب) (حديث عن المدرسة) ثم فراغ الى نهاية الوجه . sideB فراغ .		

	sideA	كاسيت / ٣ التاريخ / ١٤/٢/٢٠٠٢	٢
١		(عمر) ابن الهدف مع صديقه (حديث عام) .	
٢		مكالمة غلط .	
٣		(عمر) ابن الهدف مع صديقه (محمد) بخصوص الموعد .	
٤		(معن) يطلب (عمر) ابن الهدف تجيبه شقيقته لعدم وجوده ، ثم فراغ الى نهاية الوجه ، sideB فارغ	
	sideA	كاسيت ٤ التاريخ / ١٥/٢/٢٠٠٢	
١		حديث بين (ام عمر) زوجة الهدف مع والدتها (حديث عائلي) ، ثم قطع الاتصال مرتين ثم عاودت الاتصال	
٢		المكالمة غلط	
٣		(عمر) ابن الهدف مع صديقه حديث قصير وسواعدون للخروج	
٤		إبنة الهدف مع شقيقتها (زينة) ثم مع والدتها (حديث عام)	
	sideB	تكملة المكالمة (٤) في الوجه الاول .	
٥		(هناك مكالمة بعد فراغ غير واضحة نهائياً يليها فراغ ثم مكالمة بعيدة جداً (الصوت بعيد وغير واضح) ثم فراغ الى نهاية الوجه .	

الهدف : منتصر عوني (أبو قائد)
رقم الهاتف : ٧٧٥١٤٧٦ / المسكن

٣	التاريخ / ١٠/٢/٢٠٠٢	كاسيت / ٥	sideA
	الحجية (ام دينا) مع زينة تطلب دينا وتتحدث معها (حديث عائلي) .		١
	شخص يدعى (جيكا) عراقي لهجته بغدادية مع ولاء يخبره بأنه لا يوجد شيء ولا تأتي ويخبره هل اتصل أحد بـ (ابو قائد) ويعلمه بخصوص السيارة من هيئة التصنيع ويطلب منه ان يخبر الهدف بأن استاذ رجاء ... :-		٢
	انته وين هسه بمهم	جيكا	
	اي	ولاء	
	كله استاذ رجاء خابر مرة اللخ ايكول علمود السيارة ايجيبوناهه السيد الوزير ايكول	جيكا	
	ايجيبوهه ايكول	ولاء	
	اي للآليات O.K	جيكا	
	O.K	ولاء	
	ثم حديث قصير عن الموظفين الموجودين في الشركة		
	قائد (ابن الهدف) مع خالته (حديث عائلي)		٣
	الحجية (ام دينا) مع دينا (حديث بخصوص الطبيب والادوية وحديث عائلي		٤
	ابن الهدف مع صديقه (حديث عن الدراسة) .		٥
	(ام قائد) تتصل بشركة النجاح تطلب (جيكا) يخبرها عادل بأنه خرج مع الهدف .		٦
	(ام قائد) مع الهدف حديث سريع جداً (حديث عام)		٧

٨		ابن الهدف مع صديقه (حديث بخصوص الدراسة)
٩		(عماد) يتصل من الشركة ويتحدث مع (ام قائد) بخصوص ذهابه الى بدالة الدورة وانهم قد ربطوا جهاز الكاشف
١٠		زوجة الهدف مع ابنة اختها تطلب منها ان تتصل بها (لاختبار جهاز الكاشف).
١١		(ام قائد) تتصل بالشركة وتطلب منهم ان يخبروا (عماد) بأن الجهاز اشتغل (جهاز الكاشف).
١٢		(عماد) يتصل بـ (أم قائد) ويخبرها عن الهاتف
١٣		طفل يتصل ببيت الهدف ويطلب ثائر تجيبه فتاة بأنه لدى (المعلمة).
١٤		جيكا مع قائد يسأل عن (ام قائد) يخبره بأنها في الحمام.
١٥		فتاة تتصل بزوجة الهدف، يخبرها قائد بأنها في الحمام.
١٦		فتاة مع (ام قائد) (حديث عائلي).
١٧		(ام قائد) مع والدها (حديث عائلي).
١٨		(ام قائد) مع شقيقتها (حديث عائلي).

١٩		(قائد) يطلب عدنان و ويتحدث معه ويخبره بأن يأتي
٢٠		المقالة غلط .
٢١		(قائد) يتصل بالبيت ويسأل عن والدته تخبره زينة بأنها قد خرجت .
٢٢		(قائد) مع صديقه (حديث عام) ويتواعدون للخروج
٢٣		(قائد) يطلب (صلاح) تجيبه فتاة بأنه قد خرج .
٢٤		المقالة مكررة حرفياً (مقالة ٢٣)
٢٥		امرأة تتصل بأم قائد يجيبها قائد بأن تتصل مرة اخرى على البيت لانه يجيبها من النقال
٢٦		ام قائد مع زينة حول غسل الطفل
٢٧		(عبد القادر) مع (ابو اسراء) حول اجتماع الفرقة وحالياً هو (عبد القادر) في مقر الفرح وان الاجتماع الساعة (٦).
٢٨		(قائد) مع زينة يخبرها بأنه في الفرقة ويسأل عن امه.
٢٩		(قائد) مع شقيقه يخبره بخصوص افلام كارتون .
٣٠		قطع الاتصال .
٣١	٣٢، ٣٣	مقالة غلط (مشاكسة)
[illegible]		مقالة من (نقال قائد) صديقه يتصل بالبيت .

	sideA	كاسيت / ٦	٦
١		ابن الهدف مع والدة صديقه (انمار) بخصوص المعلمة الخصوصية .	
٢		رفيق عبد القادر (ابو فاطمة) يطلب (أبو أياد) في الفرقة بخصوص خفارات حزبية للطلبة .	
٣		(ليث) صديق (قائد) يتصل بأخيه (اثير) من النقال الخاص بـ (قائد) حديث عام (اطفال) .	
٤		(قائد) مع فتاة (يبدوان علاقة بينهما) يتواعدون على الاتصال غداً .	
٥		(صلاح) مع (سارة) يتصل بها من نقال قائد حديث عائلي	
٦		مكالمة غلط .	
٧		(صلاح) يطلب (هشام)	
٨		(قائد) يخبر (زينه) بأنه في الفرقة الحزبية	
٩		(ليث) مع والدته يخبرها بأنه في الخفارة .	
١٠		(عدنان) مع (عماد) بخصوص فوز الشرطة على الجوية	
١١		عدنان يطلب ايمن تجيبه فتاه بأنه قد خرج	
١٢	١٣، ١٤	(عدنان) يطلب فتاه (بعاكسها) وتغلط الخط .	
١٥		(احمد الديج) مع (ام فراس) يطلب (شيماء) (بيت سمسرة) يتفقون على اخراج [illegible]	

١٦	صديق قائد مع آخر يخبره بأن قائد سوف (يطلّق بنات) وسيأتي له هل سيأتي يجيبه نعم .	sideB
١٧	شخص مع فتاة يدعوها لحضور الظهر وحديث عائلي	
١٨	شخص يطلب بيت ابو حسن ويدعي بأنه رفيق صلاح (مشاكسة)	
١٩	قائد مع سارة (حديث عتاب) بخصوص تحريف كلام عائلي	
٢٠	صلاح مع والدته (حديث عائلي) ثم مع شقيقه .	
٢١	اصدقاء قائد يشاكسون صديقهم الآخر .	
٢٢	قائد مع اخيه ثائر يطلب رقم هاتف بيت خالته ثم حديث عام .	
٢٣	اصدقاء قائد يشاكسون صديقهم الآخر .	
٢٤	المكالمة غلط .	
٢٥	أصدقاء قائد يشاكسون صديقهم الآخر (انتقال بغير الاصوات) .	

— انتهى sideB —

	التاريخ / ١٠ / ٢٠٠٢	كاسيت / ٧	sideA
١	تكملة للمقالة (٥) كاسيت / ٦ sideB ثم انقطع الاتصال		
٢	يعاود الاتصال (تكملة للمقالة ١) اعلاه ثم انقطع الاتصال		
٣	يعاود الاتصال (تكملة للمقالة ٢) اعلاه حديث مشاكسة وكلام جنسي (على اساس ان المتحدث فتاة)		
٤	قائد مع اخيه يسأل عن والدته .		
٥	احد قادة قائد مع صديقه (حديث مشاكسة).		
٦	حسين يطلب محمد تجيبه فتاة بعدم وجوده ثم يعاكسها وتغلق الخط		
٧	احمد يطلب محمد تجيبه فتاة بعدم وجوده .		
٨	ابو دنيا يطلب الحجيه تجيبه زينة بعدم وجودها.		
٩	ابو دنيا (ابو محمد) يسأل عن (دنيا) تجيبه زينة بعدم وجودها ثم حديث عام .		
١٠	حسين مع عدنان (احد قادة قائد) حديث عام		
١١	قائد يطلب ايمن تجيبه فتاة بعدم وجوده.		
١٢	مكالمة غلط		
١٣	(ام قائد) مع والدها (حديث عائلي) .		

١٤		(أم قائد) مع الشركة (ينقطع الاتصال) .
١٥		(ام قائد) تعاود الاتصال بخصوص (ذبح خروف) ضحية .
١٦		(ام قائد) تطلب حجي (أياد) بخصوص البيت
١٧		أم قائد مع حجي أياد بخصوص البيت (شراء بيته) .
١٨		(أم قائد) مع والدها (حديث عائلي) ثم مع والدتها
	sideB	تكملة المكالمة (١٨) sideA .
١٩		(أم قائد) مع (رنا) (حديث عائلي) .
٢٠		(أم قائد) مع (الهدف) بخصوص اتصالها مع حجي أياد بخصوص شراء البيت .
٢١		(أم قائد) مع (فتاة) (حديث عائلي) . قطع الاتصال
٢٢		(أم قائد) تعاود الاتصال مع (فتاة) تكملة المكالمة (٢١) .
٢٣		(أم قائد) مع شقيقتها (حديث عائلي) انتهى sideB
	sideA	كاسيت / ٨ التاريخ / ١٢ / ٢ / ٢٠٠٢ (١)
١		(أم قائد) مع (امرأة) (حديث عائلي) ثم قطع الاتصال
٢		(أم قائد) تعاود الاتصال (تكملة مكالمة (١)) .
٣		(أم قائد) مع (ياسمين) معلمة ابنها) حديث عام

٤		ابن الهدف مع صديقه عباس (اطفال) يتواعدون للخروج
٥		صديق مع ابن الهدف بخصوص المدرسة .
٦		(ام قائد) مع شقيقتها (حديث عام) .
٧		فتاة مع زينة تسأل عن شخص (اسمه غير واضح) تجيبها زينة بعدم وجوده .
٨		(أم قائد) تتصل مع صالون الحلاقة وتأخذ موعد
٩		قطع الاتصال دون كلام
١٠		(أم قائد) مع شقيقتها (حديث عام) .
١١		(أم قائد) تطلب شقيقتها وينقطع الاتصال
١٢		(أم قائد) مع شقيقتها (حديث عائلي) .
١٣		(أم قائد) مع والدتها (حديث عائلي) .
١٤	sideB	(أم قائد) مع والدهما (نهاية حديث)
١٥		(أم قائد) مع شقيقتها (حديث عائلي) .
١٦		(ام قائد) مع الشركة تسأل عن (الهدف) و(جيكا)
١٧		(ام قائد) مع (امرأة) . (حديث عام)

١٨		ام قائد تسأل الشركة عن جيكا (جيهان) يجيبها موظف الشركة بأن الهدف قد ارسله خارج الشركة .
١٩		(ام قائد) مع جيكا (حديث عام) .
٢٠		(أم عمر) تطلب (أم قائد) بخصوص (سبتاج) تجيبها زينة بأنها غير موجودة .
٢١		شقيقة (ام قائد) تطلبها تجيبها زينة لعدم وجودها
٢٢		شقيقة (ام قائد) تطلبها تجيبها قائد بعدم وجودها
٢٣		(أم قائد) مع شقيقتها بخصوص اجراءات شراء البيت والمكاتبة يوم غد .
٢٤		(الهدف) مع (ام قائد) يطلب منها الذهاب ومعه الى البيت لمعاينته آخر مرة (البيت الجديد) .
٢٥		(قائد) مع جده يطلب جدته ثم يودع جده دون الكلام مع جدته .
٢٦		ام قائد تتحدث من الشارع مع والدتها تخبرها بأنها ذاهبة بأتجاه البيت الجديد .
	side A	كاسيت / ٩ التاريخ / ١٢/٢/٢٠٠٢
١		تكملة المقالة (٢٦) في كاسيت (٨) side B
٢		(زينة) مع (ورود) شقيقتها (حديث عائلي) .

٣		(زينة) مع (ياسر) (حديث عام) ثم تقطع الاتصال
٤		(زينة) مع (ياسر) تعاود الاتصال ثم تقطع الاتصال
٥		(أم قائد) مع شقيقتها حديث عائلي بخصوص حلم ثم حديث عن مكاتبة شراء البيت (١٩٥) مليون دينار وهناك اشكال في شراء البيت .
٦		(الهدف) مع (أم قائد) بخصوص مشاهدته لبيت آخر أفضل من الاول (مكتب في شارع الربيعي) اسمه (مكتب حسين) ويطلب منها المجيء حالاً .
٧		(زينة) تطلب (ياسر) تجيبها فتاة بأنه قد خرج
٨		(انمار) يطلب (ثائر) بخبره بعدم وجوده (اطفال) .
٩		(اسراء) شقيقة (أم قائد) مع (زينة) تطلب (أم قائد) تجيبها زينة بأنها قد خرجت مع الهدف .
١٠		والدة (أم قائد) تطلبها تجيبها (زينة) بأنها قد خرجت لمشاهدة البيت مع الهدف .
١١		طفل يطلب (ثائر) تجيبه زينة بأنه غير موجود
١٢		(أم قائد) مع والدها ثم مع والدتها حديث عائلي وتخبرها بأنهم اشتروا بيت آخر يبلغ (٣٠٠) مليون
١٣		(اسراء) مع (زينة) تطلب من (أم قائد) ان تتصل بها .
١٤		(عمار) مع (الهدف) يتواعدون في المحل .

١٥		(ام قائد) مع شقيقتها (رنا) بخصوص البيت الجديد
١٦		(ام قائد) مع والدتها بخصوص البيت الجديد .
	sideB	تكملة الحوار في المقالة (١٦)
١٧		(الهدف) مع ام قائد بخصوص (جنسية ، بطاقة سكن)
١٨		(ام قائد) مع شقيقتها بخصوص البيت الجديد وحديث عام.
١٩		(ام قائد) مع (رنا) شقيقتها بخصوص ذهابهم الى البيت الجديد.
٢٠		المقالة غلط .
٢١		(زينة) مع (سارة) بخصوص دخول طالبها الى المستشفى
٢٢		الحجية والدة (ام قائد) تطلبها تجيبها زينة بأنها ذاهبة بأتجاهها وحديث عام .
٢٣	٢٤،	قطع الاتصال دون كلام
٢٥		(قائد) مع صديقه (ليث) حديث عن الاصدقاء ولعبة كرة قدم ثم قطع الاتصال .
٢٦		قائد مع صديقه (ليث) يعاود الاتصال وحديث عن كرة القدم
٢٧		(ام قائد) مع موظف الشركة بخصوص ذبح الضحية -
٢٨		(ام قائد) مع والدتها (حديث عام) .

٢٩		(ام قائد) مع الهدف (حديث عام) .
٣٠		(ام قائد) مع شخص تدعوه (عمر) احتمال يكون والد زوجها وتطلب (جيكا) بخصوص عطل سيارتها ثم تتحدث مع (شيلان) حديث عن المستشفى وعن البيت الجديد .
	sideA	كاسيت / ١٠ التاريخ / ١٢/٢/٢٠٠٢ (٣)
١		تكملة المقالة (٣٠) في كاسيت (١٠) sideB ثم فراغ الى نهاية الوجه .
	sideB	فراغ .
	sideA	كاسيت / ١١ التاريخ / ١٣/٢/٢٠٠٢ (i)
١		(ثائر) إبن الهدف مع (عباس) بخصوص درس خصوصي .
٢		قطع الاتصال دون كلام
٣		(الهدف) يطلب استاذ جاسم من (التجارية) / قطع الاتصال
٤		(الهدف) يعاود الاتصال (المقالة ٣) ويطلب استاذ جاسم ثم يقطع الاتصال .
٥	٧	(الهدف) يطلب استاذ جاسم من التجارية
	جاسم	ألو
	الهدف	صباح الخير استاذ جاسم
	جاسم	صباح النور شلون صحتك
	الهدف	شلونك (أبو قائد وياك)
	جاسم	شو النقال مالتك ما مشتغل أدك من الصبح لبهسه عليك ماكو
	الهدف	اعصر الله هاي مراق الصبح ما يتمحه جيف نايمين

الهدف (يضحك)

جاسم أبو قائد عيني مال هذا الولد شسمه أبو السعد

الهدف نعم (عال ناجي) ...

جاسم عادل اجانه بقة ابو الفتح عادل الثاني

الهدف بلى

جاسم هستنظرلك ما تمر عليه خاطر اتنسق وادزليا اليوم الجواب بقة بس هذا :

الهدف ماشي .

جاسم بس بقة عادل ابو الفتح

الهدف ماشي

جاسم هاهبيي

الهدف بس شنو استاذ جاسم تره جماعة عادل ناجي عدهم غلط بالاحتساب شويه

جاسم اي

الهدف يعني البارحة جانوا كاعدين هم ويه استاذ ماجد .

جاسم اي

الهدف دنعدل بيهن عدهم شغلات ما حاسبيهة بشكل صحيح .

جاسم اي لعد أخويه لبشن موكتلك مر عليهم شوف

الهدف هو جيكته رياهم حسة اليوم راح اسويلك خبر اكيد من يمهم على المبالغ النهائية .

جاسم وقال (فتح) على عادل الثاني هم نفس الشي حبيبت شسمه الجواب الصحيح .

الهدف ماشي .

جاسم خاطر اليوم اكملهه

الهدف ممنون تسلم حبيبي

جاسم هلو هلو مرحبه .

٦		(ثائر) ابن الهدف يطلب عباس صديقه
٧		(ام قائد) مع زينة تسأل عن الهدف تخبرها زينة بأنه تناول وجبة فطور ثم خرج ثم حديث عائلي. (ام قائد) تتصل من بيت اهلها.
٨		(طفل) يطلب (ثائر) تجيبه زينه بأنه قد خرج الى المدرسة.
٩		(ام قائد) مع زينة تسأل عن احوال البيت ومن هم الذين اتصلوا تجيبها بعدم وجود شيء يذكر
١٠		(اسماء) تطلب (ام قائد) تجيبها زينة باحتمال خروجها مع والدتها.
١١		(قائد) يطلب والده تجيبه الموظف بعدم وجوده ويسأل عادل عن مفاتيح البيت.
١٢		المقابلة غلط.
١٣		(ام قائد) مع الهدف بخصوص المفاتيح يخبرها الهدف بأنه قادم بعد نصف ساعة.
١٤		قائد مع زينه لينقطع الاتصال
١٥		الهدف مع قائد يخبره بأنه قادم
١٦		(ام قائد) مع الهدف يخبرها بأنه في الطريق
١٧		الهدف مع زينه يسأل عن ام قائد تجيبه زينة بأنها غير موجودة

١٨		(ام قائد) مع الهدف يخبرها بخروجه حالاً الى البيت وانه ينتظرها مع والدتها في البيت .
١٩		(أبو سمير) زوج شقيقة (رينا) يسأل (ها اجوسي) تجيبه زينه بعدم مجيئهم .
٢٠		طفل يطلب (ثائر) تجيبه زينه بأنه في المدرسة .
٢١		(ام قائد) تطلب شقيقتها تجيبها ابنتها بعدم وجودها .
٢٢		(ام قائد) مع قصي تسأله عن سهير وعن صحتها يخبرها بأنه جيده وهي غير موجودة الان .
٢٣		ابنة (رنا) تطلب خالتها (ام قائد) لتتحدث مع والدتها يجيبها (ثائر) بأنها في المحام .
٢٤		(ام قائد) مع شقيقتها (رنا) حديث عام .
	sideB	(تكملة المكالمة (٢٤)) sideA . ثم قطع الاتصال
٢٥		تعاود الاتصال (تكملة المكالمة (٢٤)) حديث عائلي .
٢٦		الحجية والدة (ام قائد) تسأل عنها يخبرها قائد بأنها قد خرجت -
٢٧		والد (ام قائد) يسأل عنها يجيبها قائد بعدم وجودها
٢٨		الحجية مع (ام قائد) حديث عائلي .

		(أم قائد) مع شخص [illegible] احتمال أن يكون والد الهدف (حديث بخصوص كتاب عن النفوس وتعداد ٥٧) بخصوص شراء البيت وذهابه إلى [illegible] لجلب الكتاب
٢٩		(أم قائد) تطلب الهدف يجيبها موظف الشركة بأنه قد خرج.
٣٠		(أم قائد) مع الهدف حديث عن المعاملة وعن تعداد ٥٧ ثم أخبرته عن اتصال أبو دالية حول نفس الموضوع (الشخص في مكالمة ٨، هو أبو دالية).
٣١		المكالمة غلط.
٣٢		(أم قائد) مع صديقها [illegible] حديث عن الشورجة والشراء للمكياج والنساتل وحديث عائلي.
٣٣		(قائد) يسأل عن سعر السيارة (الدايهتسو) القريبة من بيت خالته (رنا) يخبره (قائد) بأن والدته لا تعرف وتريد منه أن يأتي إلى البيت حالاً.
	side A	كاسيت / ١٢ التاريخ / ١٣ / ٢ / ٢٠٠٢ (٢)
١		(جولي) مع (قائد) تطلب والدتها يخبرها قائد بأنها ستتصل بها لاحقاً.
٢		(أم قائد) مع (سرسن) في الشركة تسمعها كلام إهانة وغلط شديد بسبب رفعها لسماعة الهاتف وتطلب منها عدم رفع السماعة بعد الآن والا سوف (تكسر يدها).
٣		(أم قائد) مع الهدف تطلب منها بأنه ستتصل بها لاحقاً.

٤		(الهدف) مع (ام قائد) يخبرها بأنه قادم في الطريق.
٥		(ام قائد) مع والدتها حديث عام قصير ثم فراغ لنهاية الوجه
	sideB	فارغ
	sideA	كاسيت/١٣ التاريخ ١٤/٢/٢٠٠٢ (١)
١		الهدف مع شخص من المكتب يخصص مدفوعات لوالده مع اجور هاتف مسجلة لديه.
٢		ابن الهدف يطلب صديقه عباس تجيبه والده لعدم وجوده
٣		(ثائر) يطلب صديقه تجيبه والدته بأنه ذهب الى المعلمة.
٤		(ثائر) يطلب صديقه (انمار) يخصص معلمة الجغرافية.
٥		المكالمة غلط.
٦		(ام قائد) مع والدتها (حديث قصير).
٧		(أم قائد) مع شقيقتها حديث قصير ثم تقطع الاتصال
٨		(عماد) مع (أم قائد) يطلب عنوان بيتهم في زيونة لكي يتم معادلة بطاقة السكن [زيونة محلة ٧١٢ زقاق (١) دار ( ) غير مثبت في عقد البيع].
٩		(ام قائد) مع صديقتها (عبير) حديث عام ثم تخبرها عبير عن شخص يعمل حلاق في رأس شارعهم يحدث معها امام معهد المعلمات الذي تدرس فيه.

١٠		(قائد) مع (زينة) يطلب والدته تجيبه بأنه في الحمام
١١		(رنا) مع (زينة) تطلب (ام قائد) تخبرها بأنها ستتصل لاحقاً
١٢		(علي) مع (زينة) يطلب (ام قائد) ويتحدث معها بخصوص مرض ابنته ويهنيها بخصوص شراء البيت ويطلب منها (٢٥) الف دينار وذلك لقرب العيد (علي شقيق ام قائد) ثم تتحدث معها والدها حديث عائلي .
١٣	sideB	(قائد) مع عمته (انتصار) ثم تطلب (أم قائد) يجيبها (قائد) بأنها تتحدث مع [illegible] وسوف تتصل بها لاحقاً.
١٤		المكالمة غلط .
١٥		(ام قائد) مع شقيقتها حديث عن مرض طفلها وحديث عام (قطع الاتصال)
١٦		(ام قائد) تعاود الاتصال (المكالمة (١٥)) حديث عن البيت
	sideA	كاسيت / ١٤ التاريخ / ١٤/٢/٢٠٠٢ (٢)
١		تكملة المكالمة (١٦) sideB كاسيت ١٣ .
٢		(أم قائد) مع والدتها التي تخبرها بأن زوج اخت (زينة) قد توفي وحديث عام ثم حديث مع والدها (حديث عام).
٣		(أم قائد) مع شخص حديث حب وغزل . فتحدث معه على اساس انه فتاة (لديه شهادة دكتوراه)
٤		(ام قائد) مع شقيقتها (انتهى sideA)
	sideB	تكملة المكالمة (٤) في sideA حديث عام [illegible]

٥		(ذو ود الاتصال) - مكالمة (٤) الدرس الثانية (حديث عام) (قطع الاتصال)
٦		تعاود الاتصال - تكملة مكالمة (٥) السابقة (حديث عام)
٧		(الهدف) مع (أم قائد) يتصل بها من المنتقال (حديث قصير وغير واضح) .
٨		(زينة) مع (أم قائد) تخبرها بوفاة زوج شقيقتها .
٩		(أم قائد) مع والدها بخصوص والدتها وموعد ذهابها الى الطبيب .
١٠		اتصال بوالد (أم قائد) ثم انتهى الموجه .
	sideA	كاسيت / ١٥ التاريخ ١٤/٢/٢٠٠٢ (٣)
١		(أم قائد) مع شقيقتها (حديث عام) وحديث عن عطل سيارتها ثم مع الفيتر وحديث عن عطل سيارتها الفيتر يدعوه (بسطه)
١٢		(أم قائد) مع والدتها (حديث عن السيارة وحديث عام) .
١٣		(أم قائد) مع شقيقتها حديث عن السيارة وعطلها .
	sideB	تكملة المكالمة (١٣) السابقة sideA
١٤		(قائد) مع صديقه (أحمد) حديث عام وعن الدراسة .
١٥		(أم قائد) مع شقيقتها حديث عن (الضحية) .
١٦		(أم قائد) مع القصاب بخصوص موعد ذبح الضحية .

١٧		(أم قائد) مع شقيقتها ، حديث عن تصليح السيارة وحديث عام
		كاسيت / ١٦ التاريخ ١٥/٢/٢٠٠٠ (١)
١	sideA	(نبراس) ابنة ست (ربيعة) معلمة (ثائر) ابن الهدف تطلبه من (أم قائد) لحضور درس .
٢		اخت (ام قائد) تطلبها يجيبها (ثائر) بعدم وجودها .
٣		(ام قائد) مع شقيقتها (حديث عام) ثم قطع الاتصال
٤		(أم قائد) تعاود الاتصال تكملة المكالمة (٣) حديث عام
	sideB	تكملة المكالمة (٤) sideA
٥		فتاة تطلب (ام قائد) يجيبها (ثائر) بعدم وجودها .
٦		(علي) شقيق (ام قائد) ووالدتها يطلبوها يجيبهم قائد بعدم وجودهم .
٧		(الهدف) يطلب (أم قائد) يجيبه قائد بأنها في بيت خالته (رنا) ويطلب منه رقم هاتفها يخبره قائد بأنه (٥٥٢٩٧٢٠) .
٨		(علي) شقيق (ام قائد) ويطلبها يجيبه قائد بعدم وجودها .
٩		(امرأة) تطلب (ام قائد) يجيبها (قائد) بعدم وجودها

١٠		شقيقة (أم قائد) تطلبها بحيبها قائد بعدم وجودها
١١		(أم قائد) تطلب (الهدف) بحيبها الموظف بألم يأتي بعد
١٢		شقيقة (ام قائد) تخبرها بأن الهدف قد اتصل بها واخبره زوجها بأنها غير موجودة .
١٣		(ام قائد) مع (جولي) صاحبة كل علاقة ترتب موعد يوم الاحد لزيارتها .
١٤		(ام قائد) مع شقيقتها بخصوص موعد جولي .
١٥		(ام قائد) مع الهدف من أ(هالاين كنت) وتخبرها بأنه كان ينوي الذهاب معها الى البيت ثم قطع الاتصال
١٦		(ام قائد) تعاود الاتصال بالهدف (حديث قصير)
١٧		(ام قائد) مع شقيقتها حديث عام
	sideA	كاسيت / ١٧ التاريخ ١٥/٢/٢٠٠٢ (٢)
١		تكملة المكالمة (١٧) كاسيت (١٦) sideB
٢		(ام قائد) مع صديقتها تبارك لها على البيت الجديد وحديث عام قطع الاتصال .
٣		تعاود الاتصال . مكالمة (٢)
٤		(أم قائد) مع (سهير) (حديث عام) سهير بنت خالتها
		(أم قائد) تطلب الاتصال (بنتي الوجه) ..

	sideB	
٦		(ام قائد) مع شقيقة الهدف (حديث عام) .
٧		(ام قائد) مع فتاة (بخصوص مواد المعجنات للعيد)
٨		(الهدف) يخبر (ام قائد) بأنه قادم في الطريق
٩		(ام قائد) مع شقيقتها (حديث عائلي) .
١٠		(قائد) مع خالته حديث قصير . فراغ لنهاية الوجه
	sideB	فراغ

		الكاسيت رقم ١٨ Side A
١-	عبدالهادي ابو قصي	يتصل بالشركه ويتكلم مع (ابو ياسر - عمار)
	عمار (أبو ياسر)	نعم
	عبدالهادي	يابه ذني (٧) الي طيتكياهن مو (٨)
	عمار	أي (٧)
	عبدالهادي	يصيرن (١٤٠) أني ناطيه أول مره (٥٤) وبعدين (٥٠) و (١٠) صارن (١١٤) و (٧٠) يصير (١٨٤) و (١٠) قدي (١٩٤)
	عمار	أي هذا هو
	عبدالهادي	أحسبهن
	عمار	صار أن شاء الله
	عبدالهادي	مع السلامه.
٢-	س	شخص هندي يتصل من الشركه ويتكلم مع فتاة ويأخذ منها موعد ويتكلم باللغه الانكليزيه.
٣-	ابو طارق	يتصل بالشركه من عمان ويسأل عن (مستر شيف) ويجيبه عادل ان مستر شيف مشغول.
٤-	زينه	تتصل بالشركه وتسأل عن (وسن) و تحسين) و يجيبها (عمار) فانهم غير موجودين بالشركه.
٥-	أبو ياسر	نعم
	ابو محمد	شلونك ابو ياسر عيني بخصوص الفقرة الاضافيه مال مولدات تضاف عالتندر بس تأكد لأن استاذ (حسين الحديثي) ألتقه بهذا الهندي والظاهر ما قابل عليه
	ابو ياسر	صار أني أتأكد من (مستر شيف) وأنطيك الجواب
	ابو محمد	أي ولله ابو ياسر شكراً.
	[illegible]	[illegible]

٦-	مايشو	شخص هندي يتصل بالشركه ويتكلم مع (ابو ياسر) بالغه الأنكليزيه.
٧-	س	شخص هندي يتصل بالشركه ويتكلم مع موظف بالغه الأنكليزيه
٨-	أم قائد	تتصل بالشركه وتتكلم مع (تحسين) وتسأل عن (أبو قائد)
٩-	س	فتاة تتصل بالشركه ولم تتكلم.
١٠-	كفزه	يتصل من الشركة ويتكلم مع شخص هندي بالغه الهند
١١-	بان	تتصل بالشركه وتتكلم مع (بان) حديث عام.
١٢-	ابو قائد	نعم
	ابو محمد	على موضوع الشغله مالتنه مال تقرير المنشأ أحنه راح نك راح تستخدمون أنتو الاسم الجديد مع إبقاء على الاسم القديم للتعاملات البسيطه يعني لغرض التقويه
	أبو قائد	يعني نقدم بالبورو
	أبو محمد	هسه احنه عاديه للكتاب وراح نذره للرئاسه هاعيني وبس تجينه الأجابه تكلكم قدموا بالجديد ماشي عيني
	ابو قائد	ماشي.. مع السلامه
١٣-	س	شخص هندي يتصل بالشركه ويتكلم مع (مستر شيف) بالغه الأنكليزيه.
١٤-	ابو قائد	نعم
	ابو طارق	يتصل من عمان وهو شخص (أردني) شلونك ابو قائد وبن
	ابو قائد	والله قد ساعه يجي
	ابو طارق	على عود (الدوه) وصيته عليه حتى اذا محصله أجي على أتي.
	ابو قائد	والله ما أعرف.
	ابو طارق	انتهى

		الكاسيت ١٨ Side B
١٥-	س	يتصل بالشركه وهو موظف من مركز ابن يونس ويخبرهم عن موعد اللقاء بممثل شركه NEC يوم السبت الساعه ٩,٠٠ صباحا
١٦-	س تحسين	من مركز ابن يونس يتصل بالشركه بخصوص موعد اللقاء بالهندي في معرض بغداد الدولي جناح الهيئه . O.K ماكو مشكله .. مع السلامه.
١٧-	شيف	يتصل من الشركه ويتكلم مع (مستر الجنابي) بالغه الأنكليزيه
١٨-	أبو ياسر ابو طارق ابو ياسر أبو طارق ابو ياسر ابو طارق	نعم ها شكو ماكو .. شسويت عالدوه ولله ماكو بالعراق مكطوع هذا الدوه نهائياً خلي أبالك شويدي بسو بالوديعه هذا الولد العاق بعدين ولله ما اعرف بس نسخه الوديعه دزهه بالفاكس أوديها ألك ، يله خبر ان شاء الله .. مع السلامه
١٩-	يان	من مصنع الزجاج في الرمادي تتصل بالشركه لغرض الاستفسار عن وصول الفاكس وتتكلم مع (همسه .)
٢٠-	اطياف	تتصل بالشركه وتتكلم مع (همسه) حديث عام .
٢١-	أبو قائد أم قائد ابو قائد	نعم هلو أكلك شكدر قمته الجديد مال بيتنه الجديد همسه أني مشغول غد شويه أخابر . مع السلامه
٢٢-	مستر شيف أبو طارق	نعم يتصل من عمان ويتكلم مع شيف بالغه الأنكليزيه -

		الكاسيت ١٩ Side A
١-	عماد	يتصل بالشركه ويتكلم مع (همسه) حديث عن تصليح الفاكس.
٢-	مهندس جلال	يتصل بالشركه ويتحدث مع (عادل) ويسأل عن منتصر.
٣-	جيهان	الملقب بـ (جيكه) يتصل بالشركه ويتكلم مع (عادل) ويسأل عن منتصر.
٤-	وسيم منتصر	يتصل بالشركه ويتكلم مع (منتصر) ويقول له أمرلك الساعه بـ (٢,٠٠) بعد الظهر أن شاء الله.
٥-	عادل جواد منتصر عادل منتصر عادل منتصر عادل منتصر عادل	نعم شلونك أستاذ عادل شلون صحتك أهلاً أستاذ. أستاذ عادل بالنسبه ماجتكم برقيه من تجارية الهيئه عالعقود مالتنه الـ (٣٥) و (٤٣) أستاذي موعندك غرامات مال المضخات (٤٩) رقم العقد مالتهه لا أستاذي مال مضخات ماعدنه غرامات بس العقد (٣٥) و (٤٣) عدنه بيهه غرامات.. وأني همسه راح أجي للشركه ألگاك هناك. ولله أني قد ساعه واطلع لبيت النصر اكو ولد مهندس عندي لقاء وياه. زين أجي ند الساعه بـ (١٢,٠٠) وأترك خبر يم الاستعلامات ماشي.. مع السلامه.
٦-	هناء	تتصل بالشركه وتتكلم مع (ولاء) وتسأل عن عماد.
٧-	عماد	يتصل بالشركه ويطلب من (ولاء) الاتصال بالرقم (٧١٩٩٥٦٠) وينتهي الحديث بينهما
٨-	حيدر	يتصل بالشركه ويتكلم مع (أياد) حديث عام.

		الكاسيت (١٩) Side A
١٠-	ولاء	يتصل من الشركة بأهله ويتكلم مع فتاة أسمها (رواء) وحديث عام.
١١-	عادل	موظف من الشركة يتصل بـ (أبو قائد) ويوضح له موعد اللقاء مع ممثلي شركة سعد في بيت النشر والاتصال بـ (شركة سعد العامة) على الرقم (٥٣٧٦٥٤٤).
١٢-	عادل	يتصل من الشركة ويتكلم مع (منتصر) ويقول له بأن مستر شيف يريد التكلم معك ثم انقطع الخط.
		انتهى Side A
		كاسيت (١٩) Side (B)
١٣-	محسن (أبو علي)	يتصل بالشركة ويتكلم مع (ولاء) ويسأل عن (عمار) أبو ياسر.. ويجيب عليه (ولاء) بأنه غير موجود.
١٤-	ولاء	يتصل بأهله ويتكلم مع (أمه) حديث عام.
١٥-	زياد	يتصل بأهله ويتكلم مع (٨ طيبته) كلام عام.
[illegible]-	أم بشار	تتصل بالشركة وتتكلم مع (أبو بشار - تحسين) حديث عام.

انتهى الشريط الـ ١٩

		الكاسيت (٢٠) Side A
١-	هادي (أبو محمد)	يتصل بالشركة ويتكلم مع (أبو رياض) وحديث عام.
٢-	منتصر عارف منتصر عارف منتصر	نعم الملقب بـ(السيد) يتصل من عمان .. صباح الخير ابو قائد صباح الخير هلا بالسيد عيني هاي المبالغ وصلت لـ(بغداد) باسم ابو ياسر وحده مبلغه مليون والثانيه ما اعرف شكد بمصرف الرافدين. شكراً سيد .. مع السلامه.
٣-	منتصر بان منتصر بان	نعم مرحبه أبو قائد .. أني اليوم ما راح اكدر اداوم لأن والتي مريضه وما عدنه أحد يله هذا هو ما عدهه أله العافيه ما شي شكراً مع السلامه.
٤-	مسترشيف	يتصل من الشركه ويتكلم مع فتاة اسمها (هيفاء) بالغه الانكليزيه.
٥-	ولاء	يتصل من الشركه بـ(هيئة التصنيع) ويطلب من موظف رقم هاتف وزارة النفط.
٦-	تحسين موظف	يتصل من الشركه بـ(هيئة التصنيع) ويطلب من موظفه رقم هاتف وزارة النفط. الرقم هو (٨١٧٧١٥٠)
٧-	مسترشيف	يتصل بـ(وزارة النفط) ويتكلم مع (د. رضوان علي سعدي) بالغه الانكليزيه. على الرقم (٨١٧٧١٥٠).

انتهى

Side A

		الكاسيت (٢) Side A
١-	عادل	يتصل بشركه سعد العامه ويريد التحدث مع (وليد) في الدائرة التجاريه ويجيب عليه موظف البداله بأن يتصل به على الرقم (٨٨٥٣٥٢٣).
٢-	منتصر	يتصل بشركة سعد العامه ويتحدث مع وليد.. وليد شلونك شلون صحتك (وليد في الدائرة التجاريه).
	وليد	هله، مرحبه أهلاً ابو قائد.
	منتصر	وليد عيني أستاذ حاكم ديحجيي على العقد (٣٠,٠٠٠) بس فهمه أنت كله المواد قيد الفحص
	وليد	أني همسه أجيت من الهيئه وفهمته أنطيته رقم العقد وتاريخ وصول المواد
	منتصر	بس خابره وكله المواد واصله اليوم وتأخير مالته (١٢ يوم) شوف همه شلون الغرامات عليهه.
	وليد	وبالنسبه للعقد (٦٥) وموضوع الخصم للمبلغ (٦٤٦) دولار سويلي رساله أدرج بيهه مضمون العقد ورساله ثانيه تكتب بيهه نظراً لتجهيز كافة المواد برجل اطلاق كافة المستحقات حسن الاداء حتى أني رأساً امشيهه.
	منتصر	أي ولله شكراً استاذ وليد مع السلامه.
٣-	كريم (ابو علي)	يتصل بالشركه ويتكلم مع (عادل) حول توقيع وصل بمبلغ.
٤-	هناء	تتصل بالشركه وتتكلم مع (عماد) حديث عام.
٥-	ولاء	يتصل من الشركه بالرقم (٤٢٥٩٦٩٢) والمكالمه غير صحيحه.
٦-	س	يتصل بالشركه ويتكلم مع (همسه) ويريد أشارة فاكس ويجيب عليه بالاتصال بالرقم (٧١٩٥٩٦٠).
٧-	منتصر	يتصل بشخص أسمعه (سلام).. شلونك استاذ سلام.
	سلام	اهلاً ابو قائد
	منتصر	عيني سلام بس بالنسبه لكتاب الفندق لأن دوله ما يخلوهم يسافرون الا يجي كتاب الاستضافه لو تابعه اذا طالع من الهيئه.
	سلام	انطيته لأستاذ باسم وقعه اتصور.
	منتصر	بس شوف العلاقات مال الهيئه حتى يوصل التكت ما لنهم ويغادرون

		الكاسيت ٢٠ Side B
٨-	وسيم	يتصل بالشركه ويتكلم مع (عادل) ويسأل عن (منتصر) .
٩-	منتصر	يتصل بـ (شركه سعد العامه) ويتكلم مع (عادل جواد)
	عادل	أهلاً ابو قائد
	منتصر	عيني استاذ عادل اليوم راح أجي
	عادل	مو اليا رحه أنتظرتك ماكو وطلعت
	منتصر	أي والله صحيح زين اليوم اجي
	عادل	اليوم بـ (١٢,٠٠) اطلع للمعرض .
	منتصر	زين (د - داخل) يكون وياكم .
	عادل	جائز .. أنت السبت تعال وأني افظلكياهه بنص ساعه
	منتصر	O.K عالسبت بعد شكراً استاذ عادل
	عادل	هلو ابو قائد .
١٠-	عادل	يتصل بـ (شركه سعد العامه) الدائرة التجاريه ويتكلم مع (عادل جواد)
	عادل جواد	نعم
	عادل	بلكت استاذ (وليد)
	عادل جواد	استاذي خايرن عالرقم (٢٦٩)
	عادل	ماكو خايرت بس ماكو ممكن تصيحه اذا قريب يمك
	عادل جواد	لا بعيد مو يمني -
	عادل	شكراً .

أنتهى الشريط

٨-	موظف	يتصل من الشركة بأهله ويتكلم باللغة السريانية
٩-	هناء	تتصل بالشركة وتتكلم مع (عماد) حديث عام.
		الكاميت ٢١ Side (B)
١٠-	سلام منتصر سلام منتصر	يتصل بالشركة ويتكلم مع (منتصر) .. هلو ابو قائد . اهلاً سلام . بالنسبة لكتاب المغادرة تم وبم محمد ابو العلاقات بالهيئة آه شكراً .. مع السلامة .
١١-	نوفل عبدالاله	يتصل بالشركة ويتكلم مع (وليد) بخصوص وجود عطل في سيارته
١٢-	نوفل	يتصل من الشركة بشركة BMW ويسأل عن ذكر وحديث عام .
١٣-	سلام منتصر سلام منتصر سلام منتصر	من شركة التعدي يتكلم مع (منتصر) شلونك ابو قائد اهلاً أستاذ سلام . عيني ابو قائد بالنسبة للوارد الأولية شسويتو عليها أنطيتها لـ (شيف) . بس أستعجلوه لأن ضغط علينه ومستعجلين بيها . صار .. مع السلامة .
١٤-	منتصر وسيم منتصر وسيم	ألو نعم شلونك ابو قائد أمرلك مرلي جسه . O.K مع السلامة .
١٥-	تحسين	يتصل بشركة (الوضحاء) ويتكلم مع موظفه يسأل عن علي وسلمان .
١٦-	سن	يتصل بالشركة ويتكلم مع (ابو بشار) حديث عام .
		أنتهى الشريط

		الكاسيت ٢٢ Side A
١-	منتصر	يتكلم مع شخص هندي بالغه الانكليزيه -
٢-	منتصر	نعم
	ابو رياض	صباح الخير أبو قائد .. خابرته لـ(بهنام) كتله لا تسلم المواد الا بعد توقيع الورقه مال الدخول .. وخابرت الرشيد على مود المنيفيسات حتى يسوي كتاب للبشائر. وأني راح هسه أطلع على الكاربونات -
	منتصر	أي روح الله ويك .
٣-	ولاء	نعم
	منتصر	صباح الخير .. احد خابر عليه
	ولاء	أي (لواء ركن حازم) من الفلوجه ومدير عام التحدي وعامر أبو البشائر .
	منتصر	O.K شكراً .
٤-	منتصر	نعم
	ابو صباح	صباح الخير .. الغراض مالتك جاهزه تمر عليهن
	منتصر	عالمسه أمر لك
	ابو صباح	ماشي .. هلو أبو قائد .
٥-	منتصر	نعم
	س	صباح الخير .. هذا الطلب كملته .
	منتصر	أستاذي امر أخذه أنت بمكانك
	س	أي
	منتصر	هسه جاي أمر أخذه .. مع السلامه .
٦-	عادل	نعم
	مرتضى	من البداله وحديث عام .
٧-	ولاء	نعم
	منتصر	أنطيني حسين بله

٨-	عماد	يتصل بـ (منال) وحديث عام .
٩-	دنيا	تتصل بـ (زينه) حديث عام .
١٠-	س	شخص هندي يتكلم مع موظف بالغه الأنكليزيه .
١١-	ابو محمد منتصر ابو محمد	نعم مرحبه ابو محمد أن شاء الله على ٧,٣٠ الموعد ماشي .. مع السلامه .
١٢-	أبو قائد	يتصل بـ (اياد) على الرقم النقال (٧٧٢٦٥٨٤) ولم يجده ويترك له موعد الساعه (٦,٠٠) أمر لك للمكتب . على امور البيت
١٣-	منتصر اياد	يتصل بـ (أياد) ويبلغه بأنه الأن قرب الشركه . هسه أني بس أبدل وجايك تفضل أصعد فوك يم الولد .. مع السلامه .
١٤-	منتصر	يتصل بـ (علي) ويستفسر عن وصول (عمار من السفر .
١٥-	منتصر هادي منتصر	يتصل بـ (هادي) ويطلب منه رقم هاتف (جلال) والله ما مسجل عندي هسه هو بالبيت . شكراً .
١٦-	منتصر	يتصل بالشركه ويتكلم مع (تحسين) للاستفسار عن وصول الطائرة (صقر الخليج) .
١٧-	منتصر تحسين منتصر تحسين	يتصل بالشركه ويتكلم مع (تحسين) .. ابو قائد خابرت المطار بكول اليوم توصل الطيارة بـ (٦,٣٠) تاخذ سيارتك وتروح للمطار تنتظر وصول الطيارة وتخابرني عند وصول الطائرة . صار ابو قائد .
١٨-	تحسين	يتصل بـ (منتصر) ويبلغه بأنه اتصل بالمطار على الرقم الثاني وابلغوه بأن وصول الطائرة الساعه (٨,٣٠)

١٩-	تحسين	يتصل بـ(منتصر) ويعطيه رقم هاتف مهندس (جلال) وهو (٥٢٣٣١١٦).
٢٠-	منتصر	يتصل بـ(جلال) على الرقم (٥٢٣٣١١٦) ويؤجل موعد بينهم كان قد أبرمه سبقاً الى اليوم الثاني
٢١-	تحسين منتصر تحسين	نعم تحسين كله لـ(ماريان) الموعد مال الساعه (٨,٠٠) أتلفه ماشي أبو قائد.
٢٢-	منتصر الحاجي ابو أحمد منتصر ابو أحمد منتصر	نعم شلونك ابو قائد اهلاً ابو حمودي شلونك والله جيت اسلم عليك لأن كالولي فخابر عليه واني هم خابرت عليك بس ما حصلتك أشكرك ابو حمودي.. أن شاء الله نتشاوف مع السلامه.
٢٣-	منتصر ابو أحمد منتصر ابو احمد منتصر ابو أحمد منتصر	نعم هلو ابو قائد هذوله واصلين ونوب راجعين مره لوخ. أي وهذا الأسمر هم اليوم حالاً بساس بوصل من دمشق أي ونزار اليوم أجه.. وأني اليوم خفر خوش نتشاوف اليوم بالليل أجيبلك عشه ويايه والله بكيفك ماشي مع السلامه.
٢٤-	منتصر	يتصل بـ(تحسين).. ويطلب منه بأن يحضر (٤ دجاجات) لكي يأخذهن الى جماعة المطار (أبو احمد).. ومن ثم يتكلم مع (ماريان) باللغه الانكليزيه.
٢٥-	منتصر ابو محمد	نعم هلو ابو قائد.. اجنه موعدنه بـ(٧,٣٠)

٢٦-	منتصر	يتصل بـ(أم قائد) وحديث عام .
٢٧-	منتصر	يتصل بـ(كنده) وحديث باللغة الانكليزية .
		الكاسيت (٢٢) Side 'B'
٢٨-	منتصر ابو اثير منتصر ابو اثير	يتصل بـ(ابو اثير) ويسأل عن حيدر والله حيدر بعد ما جاي اذا أجه خلي تخابرني عالنقال . ماشي .. مع السلامه .
٢٩-	حيدر	يتصل بـ(منتصر) عالنقال ولكن الخط ينقطع .
٣٠-	أبو قائد أياد ابو قائد	يتصل بالشركه ويتكلم مع (اياد) ويسأل عن الموظفين كلهم لهلهوا بس (مارليان) موجود . زين .. مع السلامه .
٣١-	بس	يتصل بالشركه ويتكلم مع شخص هندي باللغة الانكليزيه .
٣٢-	منتصر	يتصل من الشركه بـ(زوجته) وحديث عام .
٣٣-	منتصر	يتصل من الشركه بـ(أم قائد) وحديث عام عن رجوع (عمار) من عمان .. و(سترشيف) من دمشق .
٣٤-	عادل منتصر عادل منتصر عادل	نعم هلو عادل هلو ابو قائد .. رحتله لـ(قصر) عالمود المناقصه مال كاربون .. يگول أبوك العقد باسم (TTSA) لو (NEC) لا باسم (TTSA) O.K مع السلامه .
٣٥-	منتصر ابو علي	يتصل بـ(ابو علي) ويسأل عن هيثم . أنت يخي تمزحنا .

٣٦-	منتصر	نعم
	عادل	خابرته للقصي) يگول مال مناقصات يگصه بـ(٤٥,٠٠٠) دينار
	منتصر	ماشي حضر لي ارقام المناقصات حتى اني أروحله.
	عادل	ماشي.
٣٧-	مارليبان	يتصل من الشركه بـ(منتصر) وحديث بالغه الانگليزيه
٣٨-	منتصر	يتصل بالهيئه ويتكلم مع موظف.
	س	نعم
	منتصر	موجبه استاذي شلونك أني أسف البارحه ماگدرت اجي لأن صاحبنه الأسمراجه من السفر.
	س	أنت خوش تشتل.
	منتصر	لاوللـه بس ظرف طارئ بعد
	س	عيني هذا (جاسم) طابعه وكامله بس بغرفته باقيه وهو اليوم ماموجود.. بس يداوم نرفعه للسيد الوزير.
	منتصر	زين أني هسه بشركه سعد أكمل فد نص ساعه واتصل بيك
	س	ماشي.
٣٩-	منتصر	نعم
	س	موظف من البداله يسأل عن مفتاح الكابينه.
	منتصر	موجود.
	س	O.K شكراً.
٤٠-	منتصر	يتصل من الشركه بـ(ابنته) ويقول لها بأن موظف الاتصالات سوف يأتي الى البيت لتصليح الهاتف.
٤١-	هيثم	نعم
	منتصر	ها استاذي أني موجود بيت النصر أدزه للكتاب
	هيثم	ماشي راح ادزه بيد صادق الساعه (١٢,١٥) هويمك
	منتصر	شكراً أستاذ.

٤٢-	عماد	نعم
	منتصر	ها عماد روح للبيت ذوله راحو علمود يصلحون التلفون
	عماد	أي تعال أنت للمكتب
	منتصر	ماشي -
٤٣-	عمار	نعم
	عامر	هلو ابو ياسر الحمد لله على السلامه.
	عمار	الله يسلمك .. أستاذ عامر عالعقد ٥/٤/١١٤٨ بريد ٧/٨/٢٠٠١ موافقه بوردات كهربائيه لشركه المصنع الأهلي رحتله لـ(عامر الجبوري) ابو الملحقيه التجاريه ماقبل يطلع الأوليات
	عامر	أي صحيح -
	عمار	فأنت أذا تروح ليس خلي يكتبون مواد كهربائيه بدون لا عدد ولا مواصفات لان راح ترجع المشكله نفس الشيء.
	عامر	ماشي .. مع السلامه..
٤٤-	منتصر	يتصل بشخص ويطلب منه رقم هاتف .. ويعطيه الرقم (٠٢٠٣٥٢٥٤٥) أو تلفون آخر لشقيقه بالرقم (٥٥٦٥٧٠٢)
٤٥-	منتصر	يتصل بالشركه ويتكلم مع (ولاء) حديث عام.
٤٦-	منتصر	نعم
	جلال	هلو ابو قائد .. كالوا مخابرني
	منتصر	أي والله على مود التأخير احنه طالبين الى ١٥/٨
	جلال	ما أجانه شي بعد .. وأني هسه عندي أجتماع وبه عمنه الجبير بالهيئه وامرلك فد بـ (٨/٠٠)
	منتصر	ماشي .. مع السلامه.
٤٧-	منتصر	يتكلم مع شخص ...

٤٨-	منتصر وليد	نعم من شركه سعد الدائرة التجاريه .. بالنسبه للعقد ٦٦ رحله لماجد البارحه واعتبر واعقد واحد .. وحديث عن العقود ٦٥ و ٢٩٦ و ٢٤ .. حديث عام . أنتهى البكرة
		الكاسيت (٢٣) Side A
١-	منتصر	يتكلم مع (أم قائد) حديث عام .
٢-	منتصر	يتكلم مع (زوجته) حديث عام عن عطل الهاتف .
٣-	منتصر	يتكلم مع (زوجته) حديث عام عن عطل الهاتف .
٤-	منتصر	يتكلم مع (زوجته) حديث عن عطل الهاتف .
٥-	قاسم	موظف اتصالات يتكلم مع (عباس) حديث عام .
٦-	قاسم	موظف اتصالات يتكلم مع (عباس) حديث عام .
٧-	منتصر	يتكلم مع (أم قائد) حديث عن شراء بيت جديد .
٨-	منتصر	يتكلم مع (أم قائد) حديث عن شراء بيت جديد .
٩-	منتصر	يتكلم مع زوجته (منال) حديث عام .
١٠-	علي منتصر	يتصل من الشركه بـ (منتصر) ويقول له بأن مشرف يسأل عنك هه جاي بالطريق .
١١-	منتصر	يتكلم مع (زينه) ويسأل عن أم قائد .
١٢-	منتصر	يتكلم مع شيف باللغه الأنكليزيه .
١٣-	منتصر	يتكلم مع شخص هندي باللغه الأنكليزيه .

		الكاسيت ٢٣ Side B
١٤-	منتصر	يتكلم مع (مهندس) جلال.. ويقول له موعدنا باجر عالظهر أن شاء الله.
١٥-	س	يتصل ويتكلم مع منتصر حديث عام.
١٦-	عادل	يتكلم مع منتصر حديث عام. من الشركه.
١٧-	مهندس جلال منتصر جلال	نعم شلونك أستاذ جلال اليوم أن شاء الله ب (١١/٠٠) بالبشائر. ماشي
١٨-	منتصر	يتكلم مع (منال) زوجته حديث عام.
١٩-	س	يتكلم مع منتصر ويطلب منه علاج بأسم (ديال)
٢٠-	منتصر	يتكلم مع (ولاد) حديث عام
٢١-	عادل	يتكلم مع منتصر ويأخذ منه رقم شركه سعد العامه (٥٣٧٦٥٤٤).
٢٢-	وليد منتصر وليد	من شركه سعد (التجاريه).. نعم هلو استاذ وليد هسه جاي الى بيت النصر الساعه بالوحده نلتقي هناك ماشي أهلاً وسهلاً.
٢٣-	منتصر	يتكلم مع زوجته (منال) حديث عام.
٢٤-	أم قائد	تتكلم مع (منتصر) حديث عام.
٢٥-	ياسين منتصر ياسين	من شركه سعد العامه الدائرة التجاريه.. نعم مرحبه استاذ عادل جواد موجود. والله طالع لمع ضيف الدولي ويتأخر.

٢٦-	منتصر	يتكلم مع جاسم من الهيئه ويستفسر عن مبالغ العقد (١٤) و(١٣)
	جاسم	عيني العقد (١٤) مبلغه (٣٥,٣٥٩) وكفاءة حسن الاداء ٥٣ ألف. والعقد (١٣) مبلغه (١٥,٠٠٠) وكفاءة حسن الاداء (٢٠,٧٤٢).
	منتصر	شكراً.
٢٧-	مسترشيف	يتكلم مع (منتصر) بالغه الأنكليزيه.
٢٨-	أم قائد	تتكلم مع ابو قائد حديث عام.
		الكاسيت (٢٤) Side (A) هـ/ ٥٣٧١٣٠٠
١-	منتصر	يتكلم مع (أم قائد) حديث عام عن بيع البيت
٢-	منتصر	يتكلم مع (اخته أم هنان) حديث عام عن بيع معمل والده.
٣-	منتصر	يتكلم مع الهندي (مايشو) بالغه الأنكليزيه.
٤-	منتصر	يتكلم مع (قائد) ويسأل عن أم قائد.
٥-	منتصر	يتكلم مع شخص هندي بالغه الأنكليزيه. انتهى Side A
		الكاسيت ٢٤ Side (B) السبت ١٦/٢/٢٠٠٢
٦-	منتصر	يتكلم مع (ولاء) ويقول له أنه أت إلى المكتب وخلي الولد ينتظرون.
٧-	منتصر	يتكلم مع (أم قائد) حديث عن معاملة تسجيل الدار الجديد.
٨-	منتصر	نعم
	مهند	مرحبه ابو قائد
	منتصر	هلو مهند حبيبي خابرني قد نص ساعه
	مهند	كلا أخا [illegible]

		الكاسيت ٤، B side
٩-	منتصر	يتكلم مع شخص ويتفق على موعد يوم السبت.
١٠-	منتصر	نعم
	مهند	هلو أبو قائد .. ها
	منتصر	الولد صحيت وياه يگلي اذا بهيچي حاله أضنه مانلتزم بالمبلغ مال الدفعناه بيناتنه يگول أني عالأساس اتفقه هو يطلع حتى اني يصبر عليه (٣٧٥) أگدر أنطي هذا المبلغ.
	مهند	زين
	منتصر	من صارها لشكل معناتهه غير حسابات وغير مفاوضات فگلتي أگعد أفتهم من عنده بعد وبالنسبه اليه شوف شلون تحلون أضبط شي ونطوني خبر أول شي يعني وره ما ينگطع السعر النهائي أنطوني خبر
	مهند	خوش
	منتصر	سويلك زرگه باچر حتى نگعد نه شويه
	مهند	أني باچر هو المدير العام داز عليه قأمشي بها لأتجاه هذا
	منتصر	والله مهند يعني أنت اتصرف كأنو بعد ماكو شي باليد يعني ما كامش قد شي بيدك تعرف شلون
	مهند	ها
	منتصر	والله العظيم .. يعني أنت احسب هيچ احساب وبنفس الوقت أتفاوض باچر ويايه شلون نگدر نلبلبهه و نتفق عالرقم الجديد ونمشّي الموضوع .. حتى لا يأثر هذا الشي على تصرفك ويه المدير أو
	مهند	أكيد .. أكيد.
	منتصر	وباچر الظهر اذا صار لك مجال
	مهند	ماشي
	منتصر	مع السلامه.

١١-	أم قائد	تتكلم مع منتصر وتجيب عليها بأنه يتصل بها لاحقاً
١٢-	منتصر	يتكلم مع ابنته (هبه) وحديث عن والدتها بسبب مرضها.
١٣-	منتصر	يتكلم مع شخص حديث عام.
١٤-	منتصر	نعم
	جاسم	من الهيئه أبو قائد هاي مرجعيهن الـ (العقد ٣٥ و ٤٣ و (٣٠٠٠٠/١٦)
	منتصر	كالو مشيناهه استاذ وليد كالي
	جاسم	دشوف تأكد حتى أمشيهه..
	منتصر	صار أني حسه راح اشوفهم لأن (عادل جواد) يكول عندي اجتماع بالمعرض.
	جاسم	دشوفهه وخابرني.
	منتصر	ماشي.. شكراً.
١٥-	منتصر	نعم
	الحجي	هاوا بو قائد أريد أجندات.
	منتصر	كم وحده تريد (٣) كافي
	الحجي	لا بعد
	منتصر	مو نطيتك (٥) ذاك اليوم
	الحجي	وزعتهن
	منتصر	O.K مرلي وبسيطه حتى لو ما موجود راح اخليهن يم أبو ياسر
	الحجي	شكراً.. مع السلامه.
١٦-	منتصر	يتكلم مع (عمار) أكلك هاشو شغلة مهند تعبانه حيل صارت لان المنشأ مالته (كوري) و(أوزي هو كاتب) فأني حتى اسحسله حتى لا يزعل من عدنه
	عمار	أي
	منتصر	أقترحت عليه هو يساويهه حتى يرتبهه أذا أخذته من عند [illegible]

١٧-	منتصر	يتكلم مع (زوجته منال) حديث عن شراء بيت جديد .
١٨-	منتصر	يتكلم مع (ابنه قائد) حديث عام .

الشريط ٢٤

الكاسيت ٢٥ Side A الاثنين ١١/٢/٢٠٠٢ هـ/٧١٩٦١١٢

١-	لواء (حازم)	يتصل من الفلوجه ويتكلم مع عادل ويسأل عن (منتصر) .
٢-	عامر	نعم
	منتصر	هلو عموري بلكت عزيز .
	عامر	والله طالع اجتماع حزبي تأمر شي
	منتصر	لا شكراً .. مع السلامه .
٣-	أم ياسر	تتكلم مع (عادل) وتسأل عن (علي) .
٤-	أم حمزه	زوجة أبو قائد تتكلم معه حديث اجتماعي عام .
٥-	علي	يتكلم مع صديقه (عمر) وحديث عام .
٦-	منتصر	يتصل بـ (شركه سعد العامه) ويتكلم مع (عادل ناجي) مدير الدائره التجاريه ويستفسر عن العقد (٩١٧٤) .
	عادل ناجي	هذا وليد (أحجي وياه)
	وليد	أهلاً أبو قائد
	منتصر	استاذ وليد عدته العقد ٦٦/٦٣/٢٠٠٠ (بليت مونيل) أنتو مستقطعين (٨٠٠٠) والهيئه بم (استاذ ماجد) مستقطع (٩٠٠٠) تقريباً فنريد من عدكم بس جدول بالغرامات حتى يكون عند الهيئه علم بأنه استقطعتوا غرامة التأخير
	وليد	بأجر تعال الى الشركه حتى أفتهم من عندك الساعة (٩,٠٠) صباحاً لأن نريد نحله حتى اني هم أوصل موقف للهيئه
	منتصر	أي والله استاذ وليد أشكرك .
	وليد	أهلاً وسهلاً

Side A

		الكاسيت (٢٥) Side 'B'
٧-	عادل الرماحي	يتصل بالشركه ويتكلم مع (عادل) ويسأل عن منتصر.. كولوله عادل الرماحي خابر.
٨-	تحسين	يتصل من الشركه بـ (شركة الفداء) ويتكلم مع موظفه يستفسر عن موضوع العقد الخاص بالمولدات..
٩-	أم قائد	تتكلم مع أبو قائد حديث عام عن شرائهم منزل جديد.
١٠-	مايشو	يتكلم مع شخص هندي و بالغه الهنديه.
١١-	مايشو	يتكلم مع هندي بالغه الهنديه.
١٢-	گفده	يتكلم مع هندي بالغه الهنديه والشخص الهندي يسأل عن (مستر أنلى) ✓ الشريط ٢٥
		الكاسيت (٢٦) Side 'A' الثلاثاء ١٢/٢/٢٠٠٢ هـ/٧١٩٦١١٢
١-	س	يتصل بالشركه متوهماً بأنها دائرة أسالة الكراده.
٢-	أدبان	هندي يتكلم مع أحد ممثلي شركه NEC الهنديه بالغه الأنگليزيه
٣-	س	هندي يتكلم مع (أنى) احد ممثلي شركه NEC ويسأل عن (هيرما) وبالغه الهنديه.
٤-	عادل	يتكلم مع (قصي) كلام عن العمل بخصوص تجهيز مكائن وخلايا ومتحسسات.
٥-	شيف	يتصل بـ (كامل الفتلي) و حديث بالغه الأنگليزيه ويبرم معه موعد يوم غداً الساعه (٢,٠٠) بعد الظهر
٦-	شيف	يتكلم مع (خالد) بالغه الأنگليزيه
٧-	علي	يتكلم مع فتاة ويسأل عن (نسيم)
٨-	شيف	يتكلم مع (عادل الرماحي) ويبرم معه موعد الساعه ٨,٠٠ والكلام بالغه الانگليزيه.
٩-	كامل	يتصل بالشركه ويتكلم مع (وسن) و (مجيد) حديث عام.

		الكاسيت (٢٦) Side (B) الثلاثاء ١٢/٢/٢٠٠٢ هـ/٧١٩٦١١٢
١٠-	منال (أم حمزه)	زوجة أبو قائد تتكلم مع (عماد) و (جيكه) حديث عام.
١١-	شيف	يتكلم مع (أنى) بالغه الهنديه.
١٢-	قائد	يتكلم مع (علي) حديث عام عن شراء ملابس.
١٣-	شيف	يتكلم مع (أزهار) ويقول لها أتصلي هاتفياً يوم غد صباحاً.
١٤-	زينه	تتصل بالشركه وتتكلم مع (عادل) وتسأل عن (وسن) و(تحسين)
١٥-	جلال	نعم
	منتصر	شلونك استاذ جلال .. عيني الاجتماع مالتك شوكت.
	جلال	بـ(٧,٠٠)
	منتصر	زين أني راح اروح بشغله وموعدنه يصير بعد الساعه (٧,٣٠) خابرني عالنقال بلا زحمه.
	جلال	ماشي .. مع السلامه.
١٦-	عادل	يتصل بـ(ابو رياض)
	ابو رياض	اهلاً عادل
	عادل	ابو رياض (هادي) خابر يگول مكمل الكتاب وباجر الساعه (٨,٠٠) بالبياع.
	ابو رياض	هسه أني اخابره.
١٧-	س	هندي يتكلم مع (عادل) بالغه الانگليزيه ويأخذ رقم هاتف (مستر شيف) (٧٧٨٥٣٨٩).
١٨-	هانز	يتكلم من (دبي) مع (جيكه) بالغه الانكليزيه ويسأل عن شيف.
١٩-	س	هندي يتكلم مع تحسين بالغه الانگليزيه.
٢٠-	منال أم حمزه	تتكلم مع (علي) حديث عام .. (منال) هي زوجة أبو قائد الثانيه.

الثلاثاء ١٢/٢/٢٠٠٢
٧١٩٦١١٢

Side (A)

		الكاسيت (٧)
١-	س	هندي يتكلم مع (مايشو) باللغه الهنديه
٢-	عادل	يتكلم مع (عمار) عن ايصال البريد الى بيجي .. ويجيب عليه بأنه يؤجل الى يوم غد .
٣-	عمار	يتصل بالشركه ويتكلم مع (علي) حديث عام -
٤-	س	يتكلم مع (ابو رشا) ، تسأل عن (منتصر) .
٥-	بيدي	هندي يتصل بالشركه ، يتكلم مع (عادل) ويسأل عن (هيرما) .
٦-	عادل	يتصل من الشركه ويتكلم مع (ابو ياس) . بخصوص موعده مع مهندس (عامر) في الشركه (TTSA) الساعه (١٠,٣٠)
٧-	منال	تتكلم مع (ولاء) وتسأل عن عماد .
٨-	س	هندي يتكلم مع (كفدكا) باللغه الهنديه
٩-	زينه	تتكلم مع (ولاء) وتسأل عن (وين) وأمها (أم زينه) ويجيب عليها بأنهم غير موجودين .
١٠-	أطياف	تتصل بالشركه وتتكلم مع (بان) .. ورقم اطياف بالشركه هو (٧١٨٧٥٩٤) وحديث دائم .
١١-	سوتيل	هندي يتصل بالشركه ويتكلم مع (همسه) ويسأل عن (ميك) باللغه الانكليزيه -
١٢-	منتصر	يتكلم مع (ولاء) ويطلب منه أن يتصل بالشركه سعد العامه) ويأخذ موعد عن (وليد) في الدائره التجاريه) بخصوص مجيئ منتصر الى الشركه أعلاه .
١٣-	منال	تتصل بالشركه وتسأل عن (جيكه)
١٤-	قائد	يتصل بالشركه ويتكلم مع (عادل) ويسأل عن والده .

Side A

	الكاسيت (٢٧) Side B	الثلاثاء ٢٠٠٢/٢/١٢ هـ/٧١٩٦١١٢
١٥-	هانز	يتصل من (دبي) ويتكلم مع (كفدي) باللغة الهندية -
١٦-	س	هندي يتصل من دبي ويتكلم مع (ولاء) يسأل عن شيف ثم انقطع الخط
١٧-	سونيل	هندي يتكلم مع ولاء ويسأل عن (كفدي)
١٨-	موظفة	من (شركة الايك) لنقل البريد الدولي السريع تتصل بالشركة وتعطي عنوان الشركة الجديد في شارع الجوازات شركة اميكس سابقاً بالفرن (٧١١٧٢٠٣٥) .
		بقية الكاسيت فارغ . ← أنتهى شريط ٢٧
	الكاسيت (٢٨) Side 'A'	الثلاثاء ٢٠٠٢/٢/١٢ هـ/٧١٩٣٧٥٥
١-	همسه	تتصل من الشركة وتسأل عن (سمير) وترد عليها فتاة بأنه غير موجود .
٢-	همسه	تتكلم مع (سمير) باللغة الانكليزية .
٣-	س	يتصل بالخطأ متوهماً بأنه بيت ويرد عليه (عادل) لا يعني خطأ .
٤-	بتول	تتصل وتسأل عن (هند) و(أحمد) .
٥-	بتول	تتصل وتتكلم مع رجل وتسأل عن (هند)
٦-	موظفة	تتصل من الشركة وتتكلم مع (أمها) حديث عام .
٧-	تحسين	يتكلم مع (زوجته) حديث عام .
٨-	س	هندي يتكلم مع ممثل شركة NEC الهندية باللغة الهندية .
٩-	أبو وسام	يتصل من الشركة ويتكلم مع (أبو رضا) حديث عام .
		← أنتهى Side 'A'

		الكاسيت ٢٨ Side B الثلاثاء ١٢/٢/٢٠٠٢ هـ/٧١٩٣٧٥٥
١٠-	أبو مصطفى	يتصل ويتكلم مع (علي) ويسأل عن (ابو ياسر).
١١-	موظف	يتصل ويتكلم مع فتاه حديث عام.
١٢-	س	يتصل خطأ متوهماً بأنه بيت أم (شواور)
١٣-	أياد	يتصل بـ(عمار) ويقول له بأن الموعد أجل الى يوم غد.
١٤-	أبو وسام	يتصل من الشركه ويتكلم مع (أبو رياض) حديث عام.
١٥-	ابو رياض	يتصل بالشركه ويتكلم مع (ابو وسام) حديث عام
١٦-	عمر	يتكلم مع (فتاة) كلام حب وغزل.
		← أنهى الشريط ٢٨
		الكاسيت (٢٩) Side A' الخميس ١٤/٢/٢٠٠٢ هـ/٧١٩٣٧٥٥
١-	أنى	ممثل عن شركة NEC الهنديه يتكلم مع (نضال نوري) بالغه الأنكليزيه.
٢-	س	يتصل بالنمره الخطأ.
٣-	ماجد	يتصل ويتكلم مع ابو قائد .. شلونك أبو قائد
	منتصر	اهلاً
	ماجد	حبيت أسلم عليك .. اليوم موجودين امر عليكم
	منتصر	اي للساعه (٢,٠٠ بعد الظهر).
	ماجد	أي أمر لكم تكعد شويه ندردش.
	منتصر	أهلاً بيك .. مع السلامه.
٤-	شيف	يتكلم مع شخص بالغه الأنكليزيه.
٥-	منتصر	نعم
	ماجد	أبو قائد خوما كوا حراج أني مرتبن داخابرك وراح إجيك خوما عندك شغل .. أني هم عندي وباك شغله
	منتصر	هلا بيك
	ماجد	شكراً .. مع السلامه.

		الكاسيت (٢٩) Side (A)
٦-	شيف	يتكلم مع (الجنابي) وبالغه الانكليزيه.
٧-	ابو ياسر	يتكلم مع (سعد) بخصوص تمديد استضافة الوفد الهندي في فندق فلسطين مرديان لغاية ١/٣/٢٠٠٢.
٨-	منتصر	نعم
	مهند	شلونك ابو قائد.. ها أكو اخبار زينه
	منتصر	تعال ونتفاهم ماكو شي جديد
	مهند	موأني قابلته للمدير العام ما قبل كتله سويه ضوب شرف اسيا وگال وقع العقد والاحاله.. وماعندي غير الله وأنتو.
	منتصر	موهاي موخوش ماله مال منشأ وحتى هسه من يجهز يعرفوا كلش زين هندي تعال تفكر فدحل
	مهند	O.K مع السلامه.
٩-	علي	يتصل من الشركه ويتكلم مع (ابو قصي) حديث عام.
١٠-	علي	يتكلم مع (ابو قصي) حديث عام.
١١-	منال	زوجة منتصر تتكلم مع (منتصر) حديث عام عن شراء منزل جديد.
١٢-	تحسين	يتكلم مع زوجته حديث عام.

Side A ✓

ملاحظه: فارغ Side (B)

الهدف : منتصر عوني (أبو قائد)
الهاتف ٧١٨٨٤١٢ / الشركة

٢٩

		sideA	كاسيت/٣٠ التاريخ ١٣/١/٢٠٠٢
	١	×	حديث باللغة الهندية بين شخص اسمه (ماهيش) وآخر .
	٢		حديث بين (بان) من الشركة وشخص (أحمد) (حديث عام) ثم قطع الاتصال (أحمد في الدانمارك)
	٣		تعاود الاتصال تكملة المكالمة (٢) (بان) تطلب من (أحمد) ان يتقدم لها ويتزوجها ويتبين له بأنها تحبه ولا تستطيع ان تتخلى عنه ويتفقون على الاتصال غداً بحدود الرابعة .
	٤	×	حديث باللغة الهندية بين شخصين .
	٥	×	شخص هندي مع فتاة يطلب التحدث مع (انطوني) او (ماهيش أرمانيش) احتمال اسمه (كريش) ويتحدث مع شخص بخصوص جهاز (محلل الذبذبة) والحديث بالانكليزية .
	٦	×	شخص هندي من الشركة يتصل بآخر يدعوه (حجي) الحديث بالانكليزية . (فراغ النهاية الوجه)
٧	٧	sideB	مكالمة باللغة الهندية بين شخص من الشركة وآخر .
	٨		حديث بين شخص يدعى (مازن) وآخر لاحتمال اسمه عامر) يسأله عامر بخصوص التلفون (مكرر ٨) يخبره بأنه مشغول ويخبره مازن بأن المدير العام قد طلب (عامر) هذا الصباح ثم يتحدث مع مصطفى ثم يتحدث عن (الجود والناموسية) وبلهجة محافظة الموصل

٩		شخص يطلب شركة NEC يجيبه موظف الشركة بأنها ليست شركة NEC لكنهم يتواجدون هنا واخبره الشخص الطالب بأنه يرغب بأن يبعث لهم فاكس فاجابه الموظف بأن يتصل بالرقم (٧١٩٥٩٦٠) وهم سوف يحولون الخط ، ثم تحدث معه آخر فاخبره بأن يبلغهم بالحضور الى شركة مصافي الشمال / بيجي ويأتي محول عنهم بخصوص الطلبية (٩٧٠١١٠٥٢) . واعطاه رقم هاتف آخر لشركة NEC وهو ٧١٧٤٠٢٤ وان يبلغهم بالحضور يوم السبت حتماً .	
١٠		حديث بين ممثل شركة مصافي الشمال مع موظف الشركة يخبره بأنه لم يستطيع الاتصال بشركة NEC واخبره بانه سيبلغهم يوم السبت .	
١١		حديث بين فتاة وشخص اسمه (ابو محمد) تسأله بخصوص البيت فأجابها بأنه قد تم بيعه بـ (١٩) مليون وتسأله عن بيتها وهل جاء أحد عليه اخبرها بأن يوم غد سوف تأتي (النساء) لكي يشاهدوه .	
١٢		حديث بين شخص مع امرأة / حديث عام	
١٣		مكالمة غلط - فراغ لنهاية الوجه - .	
	sideA	كاسيت / ٣١ التاريخ / ١٤/١/٢٠٠٢ (١)	
١		اتصال غير واضح / قطع الاتصال .	

٢			
٢	*		شخص هندي من الشركة يطلب آخر وحديث بالانكليزية (حديث مطول) ثم نزاع الى نهاية الوجه.
٣	sideB		حديث بالانكليزية بين شخص هندي من الشركة وآخر من خارج الشركة.
٤	*		حديث بين مستر (شيب) يسأل عن (باسل) يجيبه شخص بعدم وجوده الاتصال بالرمادي والحديث بالانكليزية.
٥			(علي) يطلب شخص في دائرة على الرقم الداخلي (٢٨٦) ويدعوه (علي) ويتفق معه للذهاب اليه اذا كان بامكانه في العمل، يجيبه نعم.
٦	*		حديث بين شخص هندي وآخر بالانكليزية (حديث مطول).
	sideA	كاسيت / ٣٢	التاريخ / ١٤ / ٢ / ٢٠٠٠
١	*		هندي من الشركة يتصل خارج العراق مستر (ديب) الحديث بالانكليزية.
٢	*		(علي) مع (احمد) يطلب (شاويز) يتحدث معه بالانكليزية.
٣	*		(علي) مع (احمد) يطلب (شاويز) الذي يتحدث مع الهدف الحديث بالانكليزية.

٤		(الهدف) مع (والده عوني) يخبره عن شيء سوف يأتون به من الهند يوم الاثنين ويجب الترتيب مع عادل الرماحي بخصوص موعد البنك المركزي وان محمد الخطيب اتصل وقال بأنهم سوف يأتون بعد العيد .
٥		(علي) من الشركة يطلب (ابو احمد) تجيبه امرأة بأنه لدى (اهله) ثم تسأل زوجته منها اذا كان (ابو احمد) سوف يأتي الى الدوام ثم يخبر زوجته بأنهم محتاجين اليه يوم غد لطيارة العصر .
٦		(علي) مع (عمر) حديث عام عن الاصدقاء .
٧		مكالمة غلط .
٨	sideB	(علي) مع (عمر) بخصوص ذهابهم الى المطار مع مؤيد .
٩		قطع الاتصال دون كلام
١٠		حديث باللغة الهندية بين شخص من الشركة وآخر ثم يتحدث مع آخرين بالانكليزية (حديث مطول)
		- انتهى sideB -

بسم الله الرحمن الرحيم

سري وشخصي

اعلام

م٢٣/ش٠٣٠/ق٢

(حافظ على أسرار الناس)

الرئيس القائد صدام حسين

العدد: ١٩٨

التاريخ: ٢/١٤/

الى/م٢٣/٢٠

اعلامكم سري وشخصي المرقم ٤/٦ في ٢/٣/٢٠٠٢

١. طياً صورة من هامش السيد معاون مدير المنظومة المحترم بتاريخ ١١/٣/٢٠٠٢ على أصل مطالعتنا المرفوعة بنفس التاريخ مع نتائج تفريغ الاشرطه المرسله برفقة اعلامكم اعلاه، علماً انه لم يتم استلام أشرطة التسجيل.

٢. راجين تنفيذ مضمون هامش سيادته وتزويدنا بالنتائج للتفضل بالاطلاع وإعلامنا .. مع التقدير.

المرافقات

صورة هامش

نتائج تفريغ (٥٨)

م٢٣

ع/م٠م

١٢/٣/٢٠٠٢

سري وشخصي

٦- نقترح الآتي :-

أ- إشعار المركز لتفريغ المكالمات [illegible]

ب- انتظار نتائج التفريغ الحرفي للوجبة الثانية من أشرطة التسجيل .

للتفضل بالاطلاع وأمركم مع التقدير .

صادق

١٦/١٠/٢٠٠٢

نعم واعطاء الموضوع أهمية مع تحديد سقف زمني لذلك والعلامي به أيضاً .

معاون مدير المنظومة

١١/٣/٢٠٠٢

بسم الله الرحمن الرحيم

جمهورية العراق
رئاسة الجمهورية
جهاز المخابرات

العدد : ٤ / ١٦
التاريخ : / / ١٤ هـ
٢ / ٢ / ٢٠٠٢ م

IRAQI
INTELLIGENCE SERVICE
IRIS

سري وشخصي

(حافظ على أسرار الناس ولا تضعها في أفواه الآخرين أو تستخدم سر صديق عليه)

السيد الرئيس القائد صدام حسين

الى / م ٢٧٣ / ش م

الحاقاً باعلامينا السري والشخصي (٢) و(١) في (٩ / ١) و (٢ / ١ / ٢٠٠٢) ، طياً نماذج التفريغ للمكالمات الهاتفية بعدد (٥٨) نموذج مع (٥٤) كاسيت ، ونود اطلاعكم بعدم وجود مكالمات مهمة سوى بعض الملاحظات التي أشرت من خلال التفريغ وكما يلي :-

١- تبين سفر العراقي (علي جاسم) مدار بحث اعلامينا اعلاه بعد ان قطع علاقته نهائياً بشركة النجاح ممثلة شركة (T.T.S.A) الهندية ، الى الاردن لغرض البحث عن عمل هناك وتبين ايضاً توقع عائلته بمراقبة هاتف مسكنهم وكما موضح من خلال المكالمات قصاصة (١) صفحة (١) وكما يلي :-

أ- احاديث زوجة العراقي (علي جاسم) مع أحد اصدقاءه المدعو (طلال السامرائي) حيث تخبره (ابو عمر سافر الى الاردن لانه خرج من الشركة) ثم حديثها مع صديقتها (ام دعاء) حيث تخبرها بأن ابو عمر قد اخبرها بأنه (اذا وجد عمل سيبقى في عمان واذا لم يجد فسوف يعود) .

ب- الحديث بين ابنة العراقي علي جاسم (أسيل) وصديقتها :-

صديقتها : آني دا اريد اخابرج گلت اخاف انتي من گتيلي بعد لا تخابرين .

أسيل : لا لا يمعودة

صديقتها : صدك

أسيل : لا لا كله جذب كله كلاوات

صديقتها : يعني مثل ما گلنة

أسيل : اي اي كله جذب هيچي .

بسم الله الرحمن الرحيم

جمهورية العراق
رئاسة الجمهورية
جهاز المخابرات

IRAQI
INTELLIGENCE SERVICE
IRIS

العدد :
التاريخ : / / ١٤ هـ
: / / ٢٠٠٠ م

(حافظ على أسرار الناس ولا تضعها في أفواه الاخرين او تستخدم سر صديق عليه)

السيد الرئيس القائد صدام حسين

٢- حوار بين أحد الاشخاص والهدف (منتصر عوني) يخبره فيه بأنه أدى خدمة الى (رجاء) مدير تجارية الهيئة لمصلحة الهدف (قصاصة رقم (٢)، ص(٤)) ، كما أكد ذلك من خلال اتصاله بـ (جاسم) وهو أحد مدراء التجارية في الهيئة وأخبره خيراً وسيتم رفعها الى السيد الوزير لاستحصال موافقته وكما يلي :-

أ- س: اليوم سويتلة شغلة الـ (رجاء) يحلم بيهة سويناله شغلة زوجته راح اتروح الـ (مكه).

الهدف: صدك

س: آني اشكرك (اي كما قال رجاء) ما ادري شلون اردلك الفضل ، كتلة اشكرك بس سويلنه هاي شغلة الزلمة (يضحك) كال كتلة وانتة هم خابره الـ (جاسم) شوية خوفه

الهدف: اي

ب- كما أخبره (ص٧) بأنه (قد اتصل بـ (جاسم) يوم الخميس وقد أوعده خيراً ليوم الاحد أو السبت الموضوع كامل يسأله الهدف بأنهم سوف ينجزوها من قبلهم ويرفعوها (الى عمته) على استحصال الموافقة فيجيبه الشخص نعم نعم).

٣- نقترح الاتي :-

أ- ايداع المهندس (حيدر محمد جعفر) الموظف في شركة سعد العامة لدى شعبة المتابعة لوجود ادلة ثابتة ودامغة بأفشاء معلومات عن المناقصات وابداء المساعدة لشركة (T.T.S.A) بصورة

بسم الله الرحمن الرحيم

جمهورية العراق
رئاسة الجمهورية
جهاز المخابرات

IRAQI
INTELLIGENCE SERVICE
IRIS

العدد :
التاريخ : / / ١٤ هـ
: / / ٢٠٠٠ م

(حافظ على أسرار الناس ولا تضعها في أفواه الآخرين او تستخدم سر صديق عليه)

السيد الرئيس القائد صدام حسين

غير مشروعة مقابل مبالغ مالية تدفع له من قبل العراقي (مستصرعوني) صاحب شركة (النجاح) ممثلة الشركة الهندية اعلاه ، وذلك بواسطة العراقي (علي جاسم) المدعو (ابو عمر) .

ب- استحصال الموافقة على اصدار أمر قبض بحق العراقي (علي جاسم) والسماح لشركة النجاح بتأمين احضاره من عمان لغرض ايداعه لدى شعبة المتابعة لضلوعه بما ورد في الفقرة (أ) اعلاه.

ج- توجد مؤشرات وملاحظات حول بعض المهندسين منهم المهندسين (خالص عبد الرزاق) ، (كاظم حماد) العاملين في شركة سعد العامة ، الاول في مركز الزهراوي والثاني في مركز ابن يونس والذين قاموا بأفشاء المعلومات التي تخص الجانب الفني والسعري الى العراقي (علي جاسم) وبالامكان تعزيز الادلة الكافية من خلال التعمق بالتحقيق مع مدراء بحث (١-أ ، ب) اعلاه.

د- كما توجد مؤشرات وملاحظات حول العراقي (مستصرعوني) بادارة القضية بواسطة العراقي (علي جاسم) . وبالامكان تعزيزها في حالة تأمين احضار العراقي (علي جاسم) والتحقيق معه في شعبة المتابعة .

بسم الله الرحمن الرحيم

جمهورية العراق
رئاسة الجمهورية
جهاز المخابرات

IRAQI
INTELLIGENCE SERVICE
IRIS

العدد :
التاريخ : / / ١٤ هـ
: / / ٢٠٠٠ م

(حافظ على أسرار الناس ولا تضعها في أفواه الآخرين او تستخدم سر صديق عليه)

السيد الرئيس القائد صدام حسين

هـ - احالة المعلومات التي تخص كادر تجارية الهيئة (مدار بحث الفقرة (٢) آنفاً) الى مركز أمن الهيئة لمتابعة الموضوع من قبلهم، حسب الاختصاص.

و - هناك حوارات باللغتين الانكليزية والهندية تضمنتها معظم اشرطة المراقبة، عليه نقترح احالتها الى الجهة المختصة لغرض ترجمتها واعلامنا عن نحواها.

للتفضل بالاطلاع واعلامنا ... مع التقدير.

المرافقات /
- نموذج تفريغ (٥٨)
- كاسيت مراقبة هاتفية (٥٤).

٢٠/٢٣٣٠٣
٢٠٠٢/٣/٢٠

(٤ - ٤)

	الكاسيت الأول (١)	side A
١	أبو أحمد يخبر أم عمر [illegible] بالانترنيت [illegible]	
	بأننا [illegible] بأن الإجراءات الخاصة بالتحقيق [illegible]	
	(المقابلة) بخصوص تحقيق في وزارة الثقافة والإعلام	
	لابنة الهدف .	
١	أم عمر مع ابنتها بخصوص [illegible] وأصدقاء عائلي	
	عام ٣ ثم تتحدث ابنة الهدف مع صديقتها أسيل	
٢	قطع الاتصال دون كلام	
٥	اتصال مع جدتها (تتحدث عن بيت الجدة) حديث عائلي	
	منازعة	side B
	الكاسيت (٢) مكان الجلسة على جهاز ٧٧٥٦٦٧٨ ٢٠٠٦/٥/٨	side A
١	الاتصال بساعة الطائرة	
٢	طلال إسماعيل أبو سامر سأل الهدف لم يجده وسأل [illegible]	
	مع أم عمر تخبره أن أبو عمر سافر إلى الأردن لأنه خرج	
	من الشركة وتخبرها بأن هذا [illegible] سيأتي بعد العيد للاستراحة	
	العمل .	
٣	أسيل مع صديقتها (حديث عام عن صديقتها في الشركة) [illegible]	
	تعاود الاتصال تكملة للمكالمة (٣)	
٤	زوجة الهدف مع والدتها (حديث عائلي عام) [illegible]	
٥		
٦	حديث بين زوجة الهدف وابنتها تسأل عنها ابنتها كيف حالك	side B
	وما لعمل والدها تجيبها (خير) [illegible]	
٧	تستأنف الاتصال بعد انقطاعه تكملة المكالمة (١٦) ثم	
	تقطع الاتصال ثم تستأنف الاتصال ثم [illegible]	
	الكاسيت الثالث (٣) مكان الجلسة على جهاز ٧٧٥٦٦٧٨ ٢٠٠٦/٥/٩	side A
١	حديث بين أم عمر وصديقتها (أم دعاء) (حديث عام)	
	وتخبرها بأن أبو عمر سافر إلى الأردن لبعض أعمال (شأن)	
	ثم تقطع الاتصال	
٢	تستأنف الاتصال (تكملة المكالمة (١)) وتخبرها أن	
	أبو عمر قد أخبرها بأنه إذا وجد عمل سيبقى في عمان	
	وإذا لم يجد سيعود	
٢	سؤال من أم عمر حديث عائلي	

(٨٥ - ٩)

٤		ياسر مع عمر (ابن الهدف) حديث عام ثم حديث مع [illegible] غسان كان [illegible] ياسر (اقطع الاتصال)
٥		الاتصال بساعة الهاتف
٦	٢	حديث بين أسيل ابنة الهدف وصديقتها ومنه الحوار الآتي:
	صديقتها	آني دا اريد اخا برج كلت اخاف انتي من كبيلي بعد لا تخابرين
	أسيل	لا لا بمعودة
	صديقتها	صدك
	أسيل	لا لا قلّه جذب كلّه كلاوات
	صديقتها	يعني مثل ما كلته
	أسيل	اي اي كله جذب هيجي
		ملاحظة (أسيل تركت الوظيفة) ثم (حوار الى نهاية الوجه حديث عن الدائرة)
	side B	تكملة الحوار في المكالمة (٦) ثم قطع الاتصال / حديث عام
٧		تستأنف الاتصال السابق قطع الاتصال / حديث عام
٨		تستأنف الاتصال السابق قطع الاتصال / حديث عام
٩		تستأنف الاتصال السابق قطع الاتصال / حديث عام
١٠		تستأنف الاتصال السابق قطع الاتصال / حديث عام
١١		تستأنف الاتصال السابق
١٢		قطع الاتصال دون كلام
١٢٥		ايناس مع شقيقتها حديث عام (بناة الهدف)
	side A	الكاسيت (٤) الرابع الهدف علي جاسم ٧٧٥١٦٧٨ ٢٩/٢/٢٠٠٢
١		زوجة الهدف مع والدتها (حديث عائلي) فراغ الى نهاية الوجه
	side B	فارغ
	side A	الكاسيت الخامس (٥) / الهدف علي جاسم ٧٧٥١٦٧٨ ١٠/٢/٢٠٠٢
١		زوجة الهدف مع ابنتها (حديث عائلي)
٢		زوجة الهدف مع ابنتها (حديث عائلي)
		[illegible]

(٣-٨٥)

٤		زوجة الهدف مع أسامة (حديث عائلي)
٥		ابنة الهدف مع والدتها (حديث حول الطبيب) ثم حديث عام)
٦		ابو هيثم يطلب علي / المكالمة الخ
٧		الياس (ابنة الهدف) مع عواطف (حديث عائلي)
	side B	تكملة المكالمة (٧)
٨		وسام مع عمر (ابن الهدف) يعتذر عن موعد يوم غد وحديث (فراغ مالي نهاية الوجه)
	side A	الكاسيت السادس (٦) الحديث علي جاسم ٧٧٥٦٦٧٨ ٢٠٠٢/٢/١١
١		(عمر) يود المشاركة بالبرنامج تجيبه مفاه بأن يعاود الاتصال
٢		(عمر) يود المشاركة بالبرنامج تجيبه مفاه بأن يعاود الاتصال
٣		(عمر) مع (ياسر) بخصوص الغاء الموعد وحديث عن الكلية
٤		(عمر) مع (محمد) صديقه بخصوص البورصات والمراسم والكاراتيه ثم حديث عن الكومبيوتر والصور
٥		(مها) مع (اسمعيل) ابنة الهدف حديث عام الى نهاية الوجه
	side B	تكملة الحوار في المكالمة (٥) قطع الاتصال
٦		تعاود الاتصال بعد قطع المكالمة (٥) قطع الاتصال
٧		ابنة الهدف تطلب سهيلة ثم انقطع الخط (سهيلة صديقتها)
٨		ابنة الهدف مع سهيلة ثم انقطع الخط (حديث قصير)
٩		(عمر) مع صديقه (يتواعدون للخروج) ثم فراغ لنهاية الوجه

(٢ - ٨٥)

الهاتف : ٥٢٧١٢٠٠ (مقال)

التاريخ ٢/٢/٧٦

الكاسيت (٧)	side A	الكلمة
مكالمة بالانكليزية غير واضحة بين الهدف وشخص آخر لهجته هندية .		١
بين الهدف وفتاة يسألها عن الشاحنة (احتمال شاحنة الموبايل) فتجيبه بأنها موجودة لديها في (الحنطة).		٢
بين الهدف وامرأة يخبرها بتهيئة الغداء وانه في الطريق		٣
بين الهدف وفتاة وينقطع الاتصال		٤
الهدف يطلب نهاد وينقطع الاتصال		٥
الهدف : ها عادل حولني حولني . عادل : انقطع ثم يحول الخط . حديث بالانكليزية مع شخص لهجته هندية (تتخللها عبارات عربية		٦
بين الهدف وابنته يسألها عن والدتها فتجيبه بأنها نائمة .		٧
بين الهدف وعادل (يمكن ان يكون سكرتيره في الشركة) يطلب منه ان يخبر شخص اسمه غير واضح (احتمال ان يكون الشخص الهندي في الشركة) بأنه في باب الشركة .		٨
بين الهدف وامرأة تسأله عن (كريمات)		
بين شخصين أحدهما اسمه محمد يسأله هل اتت عمتك فيجيبه لعدم مجيئها .		٨٥
بين الهدف وامرأة يخبرها بأنه موجود مع ابيه في المسمع		٩
بين الهدف وامرأة حديث عائلي		١٠
بين الهدف وابنه قائد ويطلب والدته (حديث عائلي)		١١
بين شخص والهدف يخبره الشخص بحصول الموافقة على الـ (٨٠٢) (يمكن ان تكون مناقصة) العبارات غير واضحة لكن توجد فيها كلمة (أمنية) أو (مصادر أمنية) ويطلب منه المجيء لهذا اليوم الصبح واذا لم تجد الشخص هناك شخص آخر اسمه (ماجد) ويخبره بأن الشغلة الاخرى اليوم انشاء الله .		١٢

١٢ بين الهدف وشخص آخر (ابو محمد) يخبره ابو محمد بأن يحضر له عقود النفط بسبب ان لديهم موعد مع الوزير الساعة ٢,٢٠ وهو سوف يأتي (ابو محمد) الى الشركة لغرض أخذ العقود

١٤ الهدف وصديقته حديث عام

١٥ بين ابو محمد والهدف يخبره ابو محمد بأنه قادم اليهم

١٦ بين ابو عمر والهدف يخبره الهدف بأن لديه اجتماع مع استاذ هيثم في (البشائر) لمدة ساعة ثم سيعود ويخبره بأنه سوف يأتي الساعة ١,١٥ ثم حديث عن خزان (البراين

١٧ حديث بين شخص والهدف بخصوص حديثه مع شخص آخر عن الـ G.M.C يجب ان يتضمن الحديث الاطلاقات الـ ١٪

١٨ حديث بين (سامي) ابو محمد و (سلام) ابو صهيب يطلب تحويله الى غرفة المخزن ثم حديث بالانكليزية مع شخص (مستر آن) ثم يعود الى ابو محمد يخبره بأن يذهب مع مستر جودري غداً بسيارة الـ (كيا) وانه اخبر [illegible] وهو لا يوجد لديه مانع .

١٩ بين (عمار) والهدف يسأله ان يسأل (محمد) عن سبب طلبه هذا اليوم في المعرض الساعة (٦) ثم حديث قصير

٢٠ مكالمة غير واضحة ثم انقطع الاتصال

٢١ بين شخص والهدف

س مرحبة

الهدف الو

س الله يساعدك

الهدف اهلاً

س شلونك

الهدف هلو استاذي

س احوالك

الهدف شلون صحتك

س مشتاقيلك .

الهدف الله يخليك الله يبارك بيك

س اليوم سويتلة شغلة الرجاء) يحلم بيهه سوينالة شغلة زوجته راح اتروح الـ (مكة) .

الهدف صدك

س آني أشكرك (اي كما قال رجاء) ما ادري شلون اردلا الفضل، كتلة اشكرك نسس سويلنة هاي شغلة الزلمة (يضحك)، كال كتلة وانتة هم خابره الـ (جاسم) شوية خوفة،

الهدف اي

س لعد انتة مديره شفوخوفة كلّه نشتغل هالشكل أحنه

الهدف اي خابرت جاسم البارحه هم شفته بنهاية الدوام جاسم ورة ما خابرته

س

الهدف بلى

س شفتة الجاسم كتلة جاسم كملنياهه فوعدوه خير

الهدف هاي هاي حتى اتشوف أستاذي شوف شلون كلبنة احنه ينشلع اذا (عبارة غير واضحة) ابجدنه شيصير بيهة .

س لا خاطر اتشوف انته شلون كلبي انشب دا ارتبلكم اموركم يعني

الهدف اي والله

س ها

الهدف اي والله صحيح

س اي ارجو انه ما قصرنه وياكم

الهدف لا والله حشاك من القصور استاذي لا بالله

س والله هيه معدل كل يوم ، بين يوم أو يوم استغفر الله يومين أخابره أأكد عليه

الهدف والله العظيم كون على ثقة يعني بدون هاي الشغل آني ما أحسب هيج حساب يعني انته ما مقصر .

س لا لا أكيد أكيد آني هاي منتهين من عدهه

الهدف الله إيخليك استاذي

س شلونك اخبارك

الهدف شلون امورك صحتك

س الحمد لله

الهدف الحمد لله ، هسة مشت يعني ايشوفوهه بعد

س والله انشاء الله مشت بس بالليل ايجوز أسويلي مرّة لو باجر

الهدف اي والله ياريت

س اكله تعال جيب اسويت

الهدف اي والله ياريت

س زين اي

(ثم سؤال عن الصحة والاتفاق على يوم غد للاتصال

٢٢ حديث بين الهدف وأمرأه (حديث عام)

٢٢ حديث بين الهدف وعادل من المكتب يسأله عمن هو موجود في المكتب وفيما اذا كان احدهم قد اتصل به فيجيبه عادل فقط اتصل ابو محمد وقال بأنه سوف يتصل بك ويسأله عن (الهنود) ويقول له (حوللني عليهم فوك) حديث (قصير) بالانكليزيه مع احدهم ~~[illegible]~~ ثم ينتهي الوجه الاول .

	side B	
٢٣		تكملة المكالمة الاخيرة (٢٢) من الوجه الاول
٢٤		حديث بين ابو محمد والهدف يسأله ابو محمد متى تكون في الشركة فيجيبه بأنه الان في البشائر (يقصد شركة البشائر) وبعد ساعة ونصف يرجع ويسأله عن والده.
٢٥		الهدف يتصل بأبو رشا ويسأله عن شخص ربما اسمه هاني او هانز فيجيبه بأنه غير موجود (الاتصال بالشركة) ويخبره بأنه سوف يأتي.
٢٦		الهدف يتصل بزوجته يجيبه محمد بأنهم لدى الطبيب ثم تتحدث زوجته عن عملية الزائدة الدودية ثم تنقطع المكالمة.
٢٧		حديث بين الهدف وعمار حديث عن السيارة والادخال الكمركي
٢٨		حديث بين الهدف وزوجته يخبرها بأنه قادم ويريد عشاء
٢٩		شخص (س) يتصل بالهدف ويخبره بأنه قد اتصل الان بـ (جاسم) الذي أخبره [خلصت وأكوحته من ضمنها شغله بعدما منفذ] اخبره الهدف بأنهم قد أرادوا بها تمديد. أخبره (س) بأنه (جاسم) قال انشاء الله اليوم أو السبت الشغلة كاملة
٣٠		الهدف يتصل بالبيت ~~[illegible]~~ ويسأل محمد عن عمته الذي يجيبه بأنها في الطبيب.
٣١		الهدف يتصل بالشركة فيجيبه عادل بأن عمار قد خرج وان هانيبال أو هان موجود (يقطع الاتصال).
٣٢		الهدف مع عمار يسأله هل اتصل استاذ عزيز عالموعد فيجيبه بأنه جالس عنده الآن وان استاذ (هيثم) الان ينتظر في البشائر وحديث عن هل هناك موعد فيما بينهم

الهدف	ها - لا - استاذ هيثم ابو التحدي غير
عمار	اي اي ابو التحدي
الهدف	عبالي أبو المنظومة
عمار	لا مو ابو المنظومة لا

(ثم حديث عن العمل).

٢٢	الهدف يتصل بالشركة ويتحدث مع شخص هندي اسمه هاند أو هانز (يتحدثون بالانكليزية).
٢٤	حديث بين الهدف وزوجته (حديث عائلي) عن المستشفى
٢٥	حديث بين الهدف وزوجته عن المستشفى ايضاً
٢٦	الهدف يطلب ابو محمد فيجيبه شخص بأنه غير موجود
٢٧	الهدف مع عمار الذي يخبره بأن يأتي للاجتماع ثم الغداء ص مكان آخر
٢٨	شخص يتصل بالهدف (الشيخلي) بمناسبة عودته ويقول له الحمد لله على السلامة (يظهر بأن الهدف عاد من سفر
٢٩	شخص يتصل بآخر يدعى رعد فيجيبه رعد اهلاً سيدي ويطلب من رعد بأن سيارته يجب ان تذهب الى البشائر مع الطلبات.
٤٠	الهدف مع الشركة يتحدث مع شخص هندي بالانكليزية حديث منقطع ثم يستمر.
٤١	الهدف يتصل بـ (عادل) بالشركة ويطلب منه تهيئة الغرفة الكبيرة وتهيئة القهوة.
٤٢	الهدف يتحدث مع ابو طارق (لهجته سورية) حديث غير واضح ثم ينقطع الخط
٤٣	الهدف يعاود الاتصال بأبو طارق ويخبره بأن الجماعة يريدون موقف حتى يذهبون الى عمان فيخبره ابو طارق بأن يبقوا الى السبت و (كلشي ٥٠٠) وما كوشي وان البنك المركزي هناك مغطه ويخبره الهدف صار عملية اختلاس لولا فيجيبه ابو طارق بأن هناك عملية نصب كانت سوف تحدث لكن اكتشفوه بسرعة ثم حديث غير واضح يخبره الهدف بان (يحكي مع سلطان وظابرنه احد كاغدين يم منير) ثم عبارات غير واضحة ثم يتفقان بأن يطلبه بعد نصف ساعة.

٤٤		شخص هندي يتحدث بالانكليزية مع فتاة
٤٥		الهدف مع ابو نبيل ويخبره بأنه جالس مع الآخرين وهانز ويطلب منه ان يسحب قناة عمان حول عملية نصب قام بها احدهم على البنك الاهلي وسحب مبلغ قدره (١٥٠) مليون دولار مما ادى الى ايقاف كل المبالغ والاطلاقات (ابو نبيل يتحدث بلهجة خليجية)
٤٦		الهدف مع ابو نبيل حول نفس موضوع المكالمة (٤٥) واخبره بصحة الموضوع وحديث عن اجراءات البنك.
٤٧		ابو احمد (صلاح) يتصل بالهدف ويسلم عليه حول عودته بالسلامة. (انتهى الكاسيت الاول)
		الهدف منتصر عوني (ابو قائد)
	side A	الكاسيت الثاني (٨) التاريخ ٩/٢/٢٠٠٢
١		الهدف مع زوجته تخبره بأن شخص اسمه (ابو علي) اتصل بك عدة مرات.
٢		شخص يتصل بالهدف يسأل عن صحته وعن سفرته وعن اخباره ويخبره عن افلاس البنك الاهلي في عمان وحديث بخصوص الانابيب للاسراع في الشراء ويخبره الشخص ايضاً (هايه ما هاني شريف كلانة) بخصوص البروتوكول ثم (عبارات غير واضحة بخصوص ١٪ قد تكون رسوم) وحديث عن الاجراءات والمتبقي من المعدات والخزان والانابيب ويخبره الهدف بأنه [illegible] يعزز الرصيد حتى يتم الاستلام وان الانابيب مشحونة (من جماعة العبور) ويخبره الشخص بأنه يريد ان يلتقي بآخر (لم يذكر اسمه) لان هناك عدة شغلات تم تكليفه بها وان هناك رسالة اعطاها اياه استاذ (سعد) بخصوص الشغلة وهو بصدد اللقاء به صباحاً يؤكد ذلك الهدف ويحدد موعداً وهو الساعة العاشرة لدى الاستاذ منير.

٢		ابن الهدف يتصل به ويخبره بأن الجواب صحيح (احتمال ان الحديث بخصوص برنامج).
٤		الهدف يتصل بفتاة اسمها (وسن) تعمل في المكتب (نفس صوت المكالمة (١٤) ويطلب منها تحويل الخط على (هانز) وحديث باللغة الانكليزية.
٥		حديث بين الهدف وابنته (غير واضح) ثم تحدث مع زوجته يخبرها بأنه سيذهب بنزهة في الكرادة ثم يعود
٦		حديث بين الهدف وزوجته بخصوص الازدحام في الشارع ويخبره بالنقود التي تخص والده والموجودة في البنك الاهلي الذي اعلن افلاسه، وحديث عام ثم حديث عن الحب وحديث
٧		حديث بين الهدف ومنتصر بخصوص مواد تجهيز ومواد تم شحنها والان هي في الطريق وحديث عن افلاس البنك الاهلي وعن الذهاب الى عمان (المكالمة غير واضحة).
٨		(المكالمة غير واضحة) بين الهدف ومستر هانز (الهندي الذي يعمل معه في المكتب. (المكالمة بالانكليزية)
٩		الهدف يتصل بالاستاذ عبد الباقي ويجيبه طفل بأنه يصلي
١٠		عبد الباقي يتصل بالهدف ويخبره الهدف بأنه يرغب بتقديم موعد يوم غد للمناقشة وذلك لوجود عدة امور يجب مناقشتها فيوافق عبد الباقي
١١		الهدف يتصل بالبيت ويطلب زوجته التي تخبره عن موعد مجيئه ويتحدث معها بعصبية (عن موعد للخروج).
١٢		الهدف يتصل بـ (عمار) حديث عن العمل وعن سفرة يوم غد
١٣		عمار يتصل بالهدف ويخبره الهدف بأنهم باقون في المكتب
١٤		ام قائد تتصل ويخبرها زوجها بأنهم سوف يخرجون الان
١٥		الهدف يتصل بـ (منال) حديث غزل والمكالمة غير واضحة
١٦		شخص اقارب الهدف يتصل به ويسأله عن مجيئه (يبدو انه لقاء اقارب).

انتهى Side A

	side B
١٧	الهدف يتصل بـ (عمار) ويسأله عما اذا كان قد تحدث مع (أبو دا[illegible] فيجيبه عمار (أي O.K) ويخبره بأنه سوف يأتي
١٨	عمار يتصل بالهدف ويسأله عن مكان تواجده فيجيبه انه في البشائر ولدى عبد الباقي
١٩	الهدف يتصل بـ (منال) حديث حب
٢٠	شخص يتصل بالهدف (نفس الشخص في المكالمة ٢١ القاسيت الاول الوجه الا[illegible] يخبره الشخص بأنه قد اتصل بـ (جاسم) يوم الخميس وقد أوعده خيراً ليوم الأحد أو السبت الموضوع كاملاً يسأله الهد[illegible] بأنهم سوف ينجزوها من قبلهم ويرفعوها (الى عمنه) على استحصال الموافقة فيجيبه الشخص نعم نعم.
٢١	الهدف يتصل بـ (منال) ويطلب منها الاتصال بـ (ام ياسر للسؤال هل توجد طيارة الى عمان لهذا اليوم في الليل أو العصر
٢٢	الهدف يتصل (احتمال بالشركة) ويسأل احدهم عما اذا جاء احدهم والسؤال عنهم من الكرامة ويذكر (أبو أثير) فيجيبه الشخص لا
٢٣	الهدف يتصل بـ (أبو اثير) ويطلب منه ان ينزل مع (الولد لحضور اجتماع مع استاذ عزيز
٢٤	الهدف يتصل بالشركة ويطلب منهم الحضور الى معرض بغداد لجلب طلبية كاربون فايبر من جناح الهيئة - جماعة الرشيد
٢٥	محمد يتصل بالهدف (مكالمة قصيرة غير واضحة)
٢٦	الهدف يتصل بـ (عماد) حديث عام
٢٧	شخص يطلب الهدف ويخبره بأنه في الساعة (٣) سوف تأتي ف[illegible] اسمها (شهرزاد) لاختبارها على الحاسبة على الدوام [illegible]
٢٨	شخص يطلب الهدف ويخبره انه قد أتى مع السيارة
٢٩	الهدف يتصل بالشركة ويسأل احدهم عن التبليغ بخصوص (التيوبات) ويرد عليه عادل بأن قد اتصل أبو ايمن من تجارية الرشيد بأن الاجتماع الساعة (٦) معرض لجنة الهيئة بخصوص المفاتحة رقم (١) / الانابيب [illegible] ابو محمد وابو عمر

٢٠	الهدف يتصل بأبو ياسر (عمار) في مسكنه ويسأله عن طلبية التيوبات فيجيبه بأنها (١ / ٢٠٠٢) موضوعة في فايل ازرق واخبره بأن ابو ايمن أخبره بأنهم يجب ان يحضروا اليوم الساعة (٦) بخصوص الاتفاقية السورية ويخبره بأنها حتماً عن طريق جماعة (منير) وحديث عن الآلية والاسعار
٢١	ابو قائد يطلب (الاستاذ) ويرد عليه آخر بأنه حالياً يحضر اجتماع مع السيد العذير ويسأله ايضاً عن استاذ سعد فيجيبه بأنه معه ايضاً
٢٢	الهدف يطلب عمار فيجيبه من الحمام
٢٣	شخص يطلب الهدف فيجيبه شخص هندي (بالانكليزية)
٢٤	شخص يطلب الهدف ويتفقان على مكان لتناول الغداء
٢٥	الهدف يتصل بالبيت فتجيبه زينب بأنهم خرجوا
٢٦	الهدف يتصل بالشركة فيجيبه تحسين بأن ابو بشارة قد أتى وترك ورقة اليك واخبرها بقدوم (شهرزاد) والسؤال عن الهدف .
٢٧	الهدف يتصل ب (منال) حديث عام
٢٨	الهدف يتصل ب (منال) حديث عام
٢٩	الهدف يتصل بالشركة ويجيبه احدهم بأن السيد (ظافر) اتصل
٤٠	شخص يتصل بالهدف يدعوه (ابو حمودي) يسلم عليه
٤١	الهدف يتصل بالبيت فترد عليه زينب وتخبره ان (ام قائد) ذهبت لكي تجلب صلاح .
٤٢	الهدف يتصل بالبيت ويطلب زوجته تجيبه ابنته بأن والدتها تقول ليعاود الاتصال بعد (٥) دقائق لانها تزين حمزة
٤٢	(منال) تتصل بالهدف وتقول له (بعدهم كاعدين يمك) فيجيبها نعم .

انتهى sideB من الكاسيت الثاني .

الـ... ... عوني (ابو قائد)

الـ... ٥٢٧١٢٠٠ (نقال) التاريخ ١٠/٢/٢٠٠٢

	side A	الكاسيت التاسع (٩)
١		ابو رياض يتصل بالهدف ويخبره بوصول سيارتين الاولى محملة (٥٠٨) برميل الى الرشيد والثانية محملة (٨٠) برميل كبير (١٤) صندوق منها الى الرشيد و(٤) الى سعد ويخبره عن الاوزان ويطلب ان يرسل (١٠٠) دولار مع ابو وسام
٢		الهدف يتصل بالبيت ويطلب تهيئة الطعام لانه قادم
٣		الهدف يتصل بـ (منال) وحديث غزل ويسأل لها عن حال هبه
٤		شخص (احتمال اسمه علي) يتصل بالهدف ويخبره بأنهم اتصلوا من هيئة التصنيع (استاذ رجاء) يقول بأن يجلبوا السيارة ويسلموها الى الاليات لدى (رائد كمال) أو (علي راهي)
٥		والد الهدف يتصل به ويخبره بأن لديه اصدقاء يعرفون محامي البنك اسمه (بلال عزري) (يقصد البنك الاهلي حيث اتصل به في عمان واخبره بأن المعلومات غير صحيحة.
٦		الهدف يتصل بـ (منال) وينقطع الخط
٧		الهدف يعاود الاتصال بـ (منال) ويسأل عن هبه وحديث عام
٨		شخص يطلب الهدف (يدعوه الحجي) يسلم على الهدف ويطلب أجندة
٩		عمار يطلب الهدف ويخبره بأنهم سحبوا النقد (المقاله غير واضحة
١٠		الشركة (عادل) يتصل بالهدف ويخبره بأن المهندس جلال قد اتصل من شركة الرشيد ويخبره بأن لديهم اجتماع الساعة الواحدة في البشائر.
١١		الهدف يتصل بـ (أبو أثير) ويسأل عن استاذ جلال من شركة الرشيد فيخبره بعدم وجوده
١٢		زوجة الهدف تتصل به وتنهي المكالمة
١٣		استاذ جلال يخبر الهدف بأن الموعد الساعة (٨)
١٤		منال تتصل يجيبها شخص (الكلام غير واضح)
١٥		الهدف يتصل بـ منال (تجيبه هبه نعم بابا) ويتحدث مع منال ويخبرها بأنه آتي
١٦		شخص يتصل بالهدف ويخبره (هاي جتي اللي حجينة وية استاذ هيثم) جتي واصل على المطلوب ويسأله الهدف (واصل على البرة) فيجيبه (اي) فيخبره الشخص (وثنين وثمنية) فيخبره الهدف بأنه في اللجنه فيقول الشخص (احنه بالتسـ

١٧ حديث بين شخص هندي مع الهدف (بالانكليزية) .

١٨ علي يتصل بالهدف وغيره هل تأتي الى المكتب لان هناك (فلوس اريد احطلكياهة) فيخبره بقدومه .

١٩ شخص يتصل بالهدف ويخبره بسبب عدم وجوده فيجيبه الهدف بأنه كان (يم رجاء) ويتم الموعد بينهم غداً

٢٠ شخص يتصل بالهدف (حديث عام) .

٢١ الهدف يتصل بـ (منال) حديث حب (غير واضح) (انتهى side A)

side B

٢٢ حديث بين الهدف ومنال حديث عام

فراغ الى نهاية الوجه B (انتهى الكاسيت الثالث)

الحالة ٧٧٥١٤٧٦ (المسكن) التاريخ ٧/٢/٢٠٠٢

	side A	الكاسيت (١٠)
١		المكالمة غلط
٢		عبير تطلب (ام قائد) وتتحدث معها حديث عام
٣		امرأة تتحدث مع ام قائد حديث عائلي
٤		امرأة تتحدث مع ام قائد حديث عائلي
٥		[illegible] تطلب ثائر فتجيبها ام قائد بأنه خرج
٦		علي يطلب منية فتجيبه ام قائد بأنها سوف تتصل بك
٧		فتاة تتصل بأبو قائد فتجيبها شخص لأنه قد خرج
٨		أم قائد تتصل بـ (جولي) وتسألها هل بأمكانها ان تعمل سشوار (يبدو أنه محل خلافة للسيدات)
٩		زينة تتصل من [illegible] بأخرى اسمها وداد وتطلب حديث عائلي.
١٠		اسراء تطلب دنيا وترد عليها فتاة بأنها لدى جولي (لعمل [illegible]) وحديث عائلي. (اسراء خالة قائد)
١١	١٢٠	لم يرد أحد
١٢		ام قائد تتصل بوالدهما (حديث عائلي) انتهى side A
١٤	side B	فتاة تتصل بـ أم قائد (حديث عائلي)
١٥		شخص (احتمال علي شقيق أم قائد) يتصل بأم قائد حديث عائلي
١٦		علي شقيق ام قائد يتصل بها ويطلب منكرة من منصر لاعطائها للآمر
١٧		ندى تتصل بأم قائد (حديث عائلي)
١٨		ام قائد تتصل بوالدتها لتطمئن على حالتها الصحية (انتهى [illegible])
	side A	الكاسيت (١١) (٧٧٥١٤٧٦) مسكن منصر ٧/٢/٢٠٠٢
١		(نهاية مكالمة) شخص يبلغ ام قائد بأنه سوف يتصل به في [illegible]
٢		الهدف يبلغ ام قائد بأنه قادم
٣		(شخص تنسى المكالمة (١)) يسأل عن الهدف تجيبه زوجته [illegible]
٤		ام قائد تتصل فتسأل عبد الله عن والدته تجيبها بأنها خارجة
٥		ندى مع ام قائد تسألها عن المسلسل المدبلج
٦		ام قائد مع والدها (حديث عائلي)
٧		أم قائد مع الهدف تخبره بأن شخص يدعى ابو علي اتصل [illegible]

		ام قائد مع رنا حديث حول الاطفال (رنا [illegible]) / [illegible]
١٨		ام قائد تعاود الاتصال بـ (رنا) بعد انقطاع الاتصال / قطع الاتصال
١٩		ام قائد تعاود الاتصال بـ (رنا) بعد انقطاع الاتصال / قطع الاتصال
٢٠		ام قائد مع (رنا) تعاود الاتصال بعد الانقطاع
٢١		قائد مع سارة حديث عائلي انتهى side B
٢٢		
	side A	الكاسيت (١٢) ٧٧٥١٤٧٦ مسكن منتصر / ٢٠٠٢/٢/٨
١		ام قائد مع والدتها (حديث عائلي) (حديث مطول)
٢		ام قائد مع شقيقتها (حديث عائلي)
٣		ام قائد مع شقيقتها (انقطع الاتصال)
٤		ام قائد مع شقيقتها (حديث عائلي) انتهى side A
	side B	تكملة المكالمة بين ام قائد وشقيقتها
٥		أم قائد وشقيقتها (حديث عائلي) الحديث مطول [illegible]
٦		أم قائد مع والدتها (حديث عائلي) انقطع الاتصال
٧		أم قائد مع والدتها تعاود الاتصال / انقطع الاتصال
٨		أم قائد مع والدتها تعاود الاتصال / انقطع الاتصال
٩		أم قائد مع والدتها تعاود الاتصال حديث الى نهاية side B
١٠		
	side A	الكاسيت (١٤) ٧٧٥١٤٧٦ مسكن منتصر ٢٠٠٢/٢/٨
١		(نهاية اتصال) بين ام قائد ووالدتها (حديث عائلي)
٢		ام قائد مع شقيقتها (حديث عائلي)
٣		ام قائد مع شقيقتها (حديث عائلي)
٤		ام قائد مع [illegible] اقاربها تخبره [illegible] عند عودة [illegible]
٥		الهدف مع ام قائد بخصوص ذهابهم الى اقاربهم لدى عودتها
		انتهى side A
		side B فارغ

	الكاسيت (١٥) مسكن سعد زغلول ١٩١٩	
١	ام قائد مع الحدث يعلمها بأنه سيذهب مع العمال	
٢	الحدث مع مخدوم مكالمة تصدر بالانكليزية	
٣	ام قائد تتصل ببيت احمد زيد انذرا الحزب طائفة	
٤	ام قائد مع شقيقتها (حديث عائلي) الانقطاع	
٥	ام قائد مع شقيقتها نفاد الاتصال (حديث عائلي)	
٦	ام قائد مع شقيقتها (حديث عائلي) انقطاع الاتصال	
٧	ام قائد مع شقيقتها (حديث عائلي) انتهاء	
٨	تكملة حديث ام قائد مع شقيقتها في الهاتف الاول	Side B
٩	ام قائد مع شقيقتها حديث عائلي مهم جداً	
١٠	ام قائد مع شقيقتها حديث عائلي ثم مع والدتها	
١١	عائلي ويتحدث مع شقيقتها ام قائد حديث عائلي	
١٢	اتصال عادي الحدث ولم يكن أحد	
١٣	فتاة من بيت الحدث تتحدث مع شقيقتها حديث عائلي (زينة)	
١٤	محادثة من بيت الحدث تتحدث مع شقيقتها حديث عائلي	
	الكاسيت (١٦) مسكن سعد زغلول (٧٧٥١٤٧٦) ١٩/٢/٠٠	Side A
١	فتاة (زينة) من بيت الحدث مع شقيقتها كلام خاص وعائلي	
٥	(زينة شقيقة عمار) حديث مطول / انقطاع الاتصال	
٢	زينة مع شقيقتها (تتحدث الاتصال) ثم انقطاع الاتصال	
٢ ٤٠	انقطاع الخط (دون كلام)	
٥	زينة تطلب باس ويرد طلبها لـ ٣ ودودة	
٦	محادثة مع زينة شاذ غير موضوع وترفض بالرسالة اليوم	
٧ ١٠ ٨	انقطاع الخط (بدون حديث)	
١٠		
١١	باس يطلب ثائر حبيبته زينة بأنه مريض	
١٢	الحدث يدير ام قائد البيت ترد عليه زينة	
١٣	انقطاع الخط دون حديث	
١٤	حديث بين (زينة) ام قائد (باريز) بالهاتف (...)	
	انتهى Side A	

	Side B	تكملة حديث المكالمة (١٦) في Side A
١٥		مكالمة اخرى تتبع المكالمة (١٤) مع زينة حديث غزل
١٦		زينة تتصل بـ علي (شقيقها) ام قائد وتطلب تلفون بيت ابو دالية لانه المدرس جاء بخبر صدمة قائد . وكان الرقم ٧٦٢٢٠٢٧
١٧		زينة تتصل ببيت ابو دالية وتطلب قائد الذي يخبرها بعدم حضور المحاضرة الاستاذ
١٨		انقطع الخط دون كلام
١٩		رنا تتحدث مع زينة تسأل عن رينا (ام قائد) تجيب زينة بعدم وجودها ثم حدث عائلي .
٢٠	٢١٥	انقطع الخط دون كلام
٢١		زينة تطلب رنا وتخبرها بأن ام قائد متأذية اليوم
٢٢		انقطع الخط دون كلام
٢٣		ليث يطلب قائد بخصوص المحاضرة
٢٤		انقطع الخط دون اتصال
٢٥		انسان يطلب زياد وقطع الاتصال
٢٦		انسان يطلب زياد يجيبها شخص بعدم وجوده
٢٧		الهدف يطلب ام قائد تجيبه زينة بأنها ذهبت لتجلب صلاح
٢٨		انقطع الاتصال دون كلام
٢٩	٢٠٠	ابو سعيد مع زينة يسأل عن الجبنة وعن ام قائد تجيبه بعدم وجود الجبنة وان ام قائد ذهبت لتجلب صلاح
٣٠		انقطع الاتصال دون كلام
٣١		زينة مع اسراء حديث عائلي — انتهى Side B
	Side A	الكاسيت (١٧) مسكون منتصر عبدي (٧٦١٥١٤٧) ٩/١/٢٠٠٠
١		زينة مع اسراء حديث عائلي
٢		انقطع الاتصال دون كلام
٣		زينة تطلب (ياسر) تجيبها شخص بأن زينة خرجت
٤		اسراء تطلب ام قائد تجيبها زينة بعدم وجودها
٥		زينة تطلب (ياسر) تجيبها شخص بعدم وجوده
٦		قائد (ابن الجيران) يطلب صديقه (عباس)
٧		ام قائد مع الجيران تخبرهم بأن زياد عمك

٨		ام تائد مع والدتها تطمئن على صحتها
٩		ام قائد مع شقيقتها (حديث عائلي حول [illegible]) [illegible]
١٠		ثائر يتحدث مع [illegible] (تاسيلي) ويخبرهم بعدم [illegible] عند الذا بيت [illegible] لذلك والدة سوف يرسله الى الروضة
١١		الهدف يتحدث من [illegible] مع [illegible] ويطلب ان تعتذر [illegible]
		انتهى side A side B فارغ
	side A	الكاسيت (١٨) مسكن منصور عوضي (٧٧٥١٤٧٦) ١١/٢/٢
١		ام قائد مع شقيقتها التي تطلب منها ان ترافقها تائر [illegible] مع [illegible] الى [illegible] .
٢		الهدف مع استاذ أياد صاحب شركة (وادي [illegible]) [illegible] الميزان في منطقة [illegible] حدث ذكر [illegible] زيارة والدة الهدف [illegible] واحد [illegible] (أياد) [illegible] عنوان الشركة وموعد للزيارة
٣		فتاة (اتصال [illegible] قائد الصغير) تطلب [illegible]
٤		خالة تائر تطلب [illegible] الى [illegible]
٥		ام قائد مع والدتها (حديث عائلي)
٦		ام قائد مع [illegible] (حديث عائلي) .
٧		ثائر مع صديقه (حديث عن المدرسة)
٨		ثائر يتصل بصاحبته [illegible] لعدم حضورهم لهذا اليوم
٩		ثائر يتصل بصديقه يخبره بعدم حضوره [illegible]
١٠		ام قائد مع بيت خالها (حديث عائلي) ثم [illegible] تصليح المدافئ [illegible]
١١		ام قائد مع والدتها (حديث عائلي)
١٢		حديث بين ثائر وصديقه حول [illegible] بعدم [illegible]
١٣		ام قائد مع شقيقتها / [illegible]
١٤		ثائر مع صديقه حول عدم الحضور [illegible]
١٥		ثائر مع صديقه [illegible] حول [illegible] التاريخ ([illegible]) .
١٦		ام قائد مع والدها [illegible]

١٧		ثائر يطلب صديقه [illegible] [illegible] مع أسد
١٨		فتاة تطلب ام قائد [illegible] [illegible]
١٩	Side B	سرايه مقابلة بين ام قائد و[illegible] [illegible] (مالة) .
٢٠		احمد يطلب قائد [illegible] [illegible] (٦) .
٢١		ام قائد مع زينة تطلب منها ان تجد على الورقة [illegible]
٢٢		زينة تطلب ياسر و[illegible] حديث عام [illegible]
٢٣		انقطع الاتصال [illegible]
٢٤		اسراء [illegible] ام قائد تخبرها زينة بأنها [illegible]
٢٥		رشا تطلب قائد تؤجل موعد [illegible]
٢٦		رشا مع زينة تطلب ام قائد فتخبرها بأنها خارجة
٢٧		ابو سمير مع زينة يطلب انه سيصل [illegible] الحجز [illegible]
٢٨		سرى مع صديقتها حديث [illegible]
٢٩		عباس يطلب ثائر حول [illegible]
٣٠		فتاة تطلب ام قائد تخبرها زينة بأنها [illegible] مع [illegible]
٣١		سرى تطلب سارة تخبرها والدتها بأنها في الحمام
٣٢		ابو سمير مع زينة يطلب منها ان [illegible]
٣٣		شقيقة ام قائد تطلبها [illegible] زينة [illegible] وجودها
٣٤		طفل يطلب قائد [illegible] طفلة بعدم وجوده
٣٥		[illegible] (والدة ام قائد) تسأل زينة (أين هم [illegible]) تخبرها [illegible]
٣٦		المكالمة [illegible]
٣٧		فتاة تطلب (ام قائد) [illegible] زينة بعدم وجودها
٣٨		اسراء تطلب ام قائد حديث عام وعن شراء ام قائد للدار يوم غد (موعد المكاتبة)
٣٩		شقيقة ام قائد [illegible] زينة بأنها في الحمام
٤٠		شقيقة ام قائد [illegible] [illegible] على [illegible]
٤١		شقيقة ام قائد [illegible] اذا كان [illegible] طلبة [illegible]
٤٢		فتاة مع ام قائد حديث [illegible] [illegible]

	side A	الكاسيت (١٩) مسكن منتصر عوني ٧٧٥١٤٧١ ٢٠٠٢/٢/١١
١		ام قائد مع والدتها سؤال عن د. علي الحيدري ثم حديث عام (انقطع الاتصالات)
٢		ام قائد فتاة تخبرها عن مواعيد الطبيب
٣		ام قائد مع شقيقتها حديث عام / انقطع الاتصال
٤		ام قائد تعاود الاتصال بشقيقتها / حديث عن شراء البيت / انقطع الاتصال
٥		ام قائد تعاود الاتصال بشقيقتها / حديث عام مطول / انتهى الوجه
	side B	تكملة الحديث في المكالمة (٥) ثم انقطع الاتصال.
٦		ام قائد مع امرأة (حديث عائلي) مطول انقطع الاتصال ثم فراغ الى نهاية الكاسيت العاشر.

الجهة: [illegible] شركة الإنجاز التاريخ: [illegible]
الهاتف: ٧١٧٠٢٥٠

	(٢٠) الكاسيت	sideA	
١	شخص يسأل على ابو ياسر وعلاء من الشركة [illegible] خارج مع الهدف / حديث عام .		
٢	امرأة تتصل بمدير من الشركة تسأل عن غياب [illegible] عن طفل (يبدو انها زوجته) .		
٣	شخص يطلب علي من الشركة يجيب عادل (لأن [illegible] الاعمال من لدينا) ، يطلب منه المجي لأخذها		
٤	رسيم يطلب ابو ياسر بخصوص ال (ايميل) .		
٥	ابو حسن مع ابو رشا يسأل عن ابو فائز وسلامه [illegible]		
٦	شخص يسأل عن محمد يجيبه فتاة يقول [illegible] موجود .		
٧	عمر يطلب شخص من الشركة الذي [illegible] له (عليه [illegible]) المجيبة) يجيبه عمر (لا [illegible] اليوم [illegible]) يقول له ([illegible] كرمل)		
٨	جلال يطلب ابو فائز يجيبه شخص بانه خرج [illegible] ابو ياسر		
٩	ويطلب تصوير نسخ من طلبية (هاني سويت) [illegible]		
١٠	أم فائز تطلب الهدف يخبرها انه سيأتي [illegible] للذهاب الى [illegible]		
	شخص اجنبي يتكلم بالعربية يطلب ابو ياسر يجيبه موظف [illegible] بانه في الحمام	sideB	
١١	مستر ريتش الهندي يطلب مدير يجيبه موظف الشركة [illegible] يطلب ان شخص هندي [illegible] باللغة الانكليزية		
١٢	ابو حسن من البناء يطلب ابو ياسر يجيبه [illegible] وجود وسأل ايضا عن الهدف وكذلك تحدث عن موعد [illegible] لهذا اليوم في المعرض ويحدد [illegible] بانه تداركه [illegible] الساعة (٦) هو في مستودع الزنك		
١٣	فتاة تسأل عن اسناد بحث [illegible] في ايجاد [illegible] يجيبها موظف الشركة بانه في المكتب المجاور له .		
١٤	نفس المقالة (١٣)		
١٥	محمد يطلب مازن ليبلغه [illegible] شركة [illegible] (٥٥٥٥٤٢) [illegible] لكي يتصل به ويبلغه ما ذكرته الفتاة		
١٦	ماهر مع تسجيل يحول الخط على عادل ، ماهر يسأل عادل عن اسم هاتف الهدف في الكراجة [illegible] الرقم (٧١٩١١٤٠)		

١٧	شخص يطلب ابو عيسى (يذكر عبارات تهكم) حديث عام
١٨	فتاة تطلب عمار يجيبها موظف الشركة بأنه خرج
١٩	موظف الشركة يتصل بأبو ياسر بخصوص السائق يخبره ابو ياسر بأن لا يذهب السائق قبل الاتصال بالكفارة
٢٠	ابو ياسر مع همسة من الشركة بخصوص الفاكس
٢١	اسماء من المصرف تسأل عن ابو قائد وياسر يجيبها موظف الشركة بأنهم قد خرجوا ثم تطلب السعد عوني الذي يتحدث مع المصرف بخصوص الـ (٢٠٠٠) دولار التي اتصلت الادارة العامة بشأنها يجيب [illegible] يرسلها يوم السبت او الاحد
٢٢	ابو عمر يسأل عن الحوز يجيبه موظف الشركة بأنه [illegible]
٢٣	وسيم يطلب ابو ياسر بخصوص نصب الحاسبة في بيت العرصات
٢٤	ابو ياسر مع كومار الهندي بشأن نصب الحاسبة في بيت العرصات (الحوار بالانكليزية)
٢٥	شخص يطلب محمد بخصوص جلب (بلي ستيشن) للعب
٢٦	فتاة تطلب الشركة وتقول (هلو هادة لا تنسى الخبز)
٢٧	فتاة تطلب عمار (غير موجود)
٢٨	وسيم يطلب ابو ياسر ليبلغه بعدم وجود [illegible] لنصب الحاسبة / غير موجود
٢٩	ابو عمار مع علي من الشركة بخصوص القمصلة والاحذية
٣٠	شخص هندي مع أبو ياسر (حديث بالانكليزية) الى [illegible]

انتهى الكاسيت

		الآاسيت (٢٩) Side A
١-	موظفه (وسن) الأم	تتصل من (شركه النجاح) بوالدتها وتقول لها (غلي علي ا يجيني الساعه بـ(٧/٠٠) مساءاً حتى ياخذني لأن (ابو المدير المباشر للشركه طلع. ماشي ان شاء الله. مع السلامه.
٢-	موظف (وسن)	يتصل من الشركه بأحد الأشخاص وهم عراقيان.. ولكن يتحدثان بالغه الهنديه؟
٣-	موظف (وسن) أم مصطفى موظف أم مصطفى	يتصل من الشركه بـ(أبو مصطفى) بخصوص الكاز الذي يزودهم به ابو مصطفى للمولد الموجود في الشركه. والله ابو مصطفى ماموجود يجي بعد (صلاة المغرب). زين گليله خابروك شركة النجاح بساحة كهرمانه على الكاز. صار عيني مع السلامه.
٤-	موظفه (وسن) أخو عماد موظفه	تتصل من الشركه وتطلب الرقم (٨١٥٣١٨٧) وتريد التحدث مع (عماد). والله عماد ماموجود.. متونگله اذا أجه أني اخابر بعدين.. شكراً.
٥-	موظفه (وسن) الأم موظفه	تتصل من الشركه بوالدتها وتسألها عن كلمة لجنه بال الانگليزيه. لجنه بالأنگليزي (contte) أي لأن هسه خابر واحد هندي سأل عن (مستر هانز هو عند لجنه مركزيه فما عرفت شگله. يله السلامه.
٦-	موظفه س موظفه (وسن)	من الشركه تتصل بشخص أسمه (عماد) على الرقم (٨٨٧ والله عماد بعد ماجاي فد (١٠ دقايق) ويوصل متونگله أني اخابره بعدين.. شكراً.

٧-	(وسن) موظفه	تتصل من الشركة بشخص اسمه عماد
	عماد	نعم
	موظفه	هلو شو ما أجيت .
	عماد	والله مو(ضه) تخربطة ومنتصر شافني على ابو نوا واخذني ويان .
	موظفه	تعالي اليوم الساعه بـ (٩,٣٠) لأن أبويه داح يو هاي .. وجيب الريح والنيفيه ويان
	عماد	صار جاي
	موظفه	أكيد تجي
	عماد	ان شاء الله أكيد ... ثم انتهى (A) Side
		تكملة المكالمه في (B) Side

هـ/ ٥٥ ٧ ١٦٢٧

		الكاسيت (٩) Side B
٨-	عماد	أني راح أجي بـ ٩,٣٠ واجيبهن وياي .. أكلمج الفلوس الي عندج لا تصر فيهن
	وسن	أي .
	عماد	يلـه وأهتمي بالشركه والتنظيف لغرفه ابو قائد تره ما عليج
	وسن	ماشي .. وذني العطور بنليهن بالسياره
	عماد	ماشي يلـه مع السلامه .
٩-	عادل	نعم
	سيد ليث	مرحبه عمي أني سيد ليث ابو ياسر موجود
	عادل	لا لسه ما جاي
	ليث	عمي هذا ؟ الي بالسياره منزلي هذا السابق منزله بالمعرض واني قد نص ساعه اجيبه للشركه
	عادل	O.K خلي يسلمه اليه بالاستعلامات كلمة للاعادل
	ليث	ماشي عمي مع السلامه
١٠-	عادل	نعم (عادل) موظف الاستعلامات في الشركه
	س	هلو يتحدث بالغه الهنديه ويسأل عن (أبو ياسر)
	عادل	والله ما موجود . مع السلامه
١١-	مائده	نعم
	س	(شخص هندي) يتحدثان بالغه الهنديه ويريد ان يبيع
١٢-	مائده	تتصل باستعلامات الشركه وتتحدث مع موظف الاستعلامات بخصوص كيفية استقبال الفاكس والخط مشغول .
	موظف	والله ما اعرف
	مائده	شكراً .
١٣-	مائده	تعاود الاتصال بالاستعلامات وتسأل عن (بيدا)
	موظف	والله احنه استعلامات بس ابو البداله ما موجود ما تخابرون نطلع احنه .

تابع ١٣-	موظف	والله اني ما اعرف
	مائده	زين شكراً .
١٤-	س	شخص هندي ينحيل بـ(بدالة الشركة) ليرسل فاكس بالرقم (٠٣٦٦٢٠٧٥٦) ودار حديث بينه وبين البدالة بالغة الهندية .
١٥-	محمد	نعم
	نوال	مرحبه بلكت فراس
	محمد	والله فراس بعده ماجاي
	نوال	أنت منو
	محمد	أني محمد
	نوال	هلو محمد شلونك ماعرفتني
	محمد	والله انت يمكن نوال
	نوال	أي .. شلونك زوجتك شلونه والله مشتاقاتلك ان شاء الله ازوركم خطار عن قريب
	محمد	يا أهلاً وسهلاً بيج بكل وقت
	نوال	شنو اليوم ماجايين همه
	محمد	والله .... تم انتهى الشريط

		الكاسيت (٣٠) Side A
١-	منتصر	نعم
	عمر	ها منتصر ماگتلي رجاء شد يسوي بيهم
	منتصر	على باچر الصبح گال خابرني و أفهمك
	عمر	موهسه راح أدزه للگمرك - تخلص جواز لسايق و يرجع
	منتصر	شوكت مايجي أني اخابره لرجاء
	عمر	لا هو جاهز يعني فد بالدعش (١١,٠٠) تكون يمنه الش موجودة
	منتصر	ماشي .. مع السلامه.
٢-	موظف	يتصل من الشركة ..
	عمر	نعم
	موظف	ها أستاذ الگواني طلعن (٢٠) گونيه مو (١٠)
	عمر	أي (٢٠) كل وحده بيهه (٥٠٠)
	موظف	ماشي استاذ
٣-	موظفه	نعم
	ابو شهد	بلا زحمه ابو احمد موجود
	موظفه	لا طالع منو حضرتك
	ابو شهد	أبو شهد .. شكراً
٤-	أبو ياسر	نعم
	موظفه	مرحبه ابو ياسر .. دزيته
	ابو ياسر	تلاشتهن
	موظفه	تلاشتهن على مرتين مرتين -
	ابو ياسر	ماشي - على مرتين مرتين -
	موظفه	أي -
	ابو ياسر	شكراً

٥-	س	يتصل بالشركه ويطلب (سعد رشيد) المعاون ويتـ ولم يرد عليه أحد .
٦-	موظف س	نعم شخص يتكلم بالغه الهنديه .. ودار بين الأثنين حد بالغه الهنديه .
٧-	كريم علي كريم علي	نعم هلو كريم .. بيش الدينار الأردني الأردني (٢,٦٧٥) مشكور .
٨-	عماد محمد عماد محمد عماد محمد	نعم هلو عادل أني عماد مو عادل هلو عماد أكلك ابو محمد ما أجه لا لسه شكراً .
٩-	عمار ابو جلال عماد ابو جلال عماد	نعم مرحبه بلكت (عمار أبو ياسر) والله بعد ما أحه منو حضرتك أني ابو جلال أخابر بـ (٢,٠٠) أن شاء الله .
١٠-	عشتار موظفه	نعم هلو عشتار .. ودار بين الأثنين حديث عام .. ثم قال لها الموظفه أخابرج بعدين .

		الكاسيت (٣٠) Side A
١١-	موظف	نعم
	عماد	هلو .. أكلك اليوم خميس يمك الديك .. هذا الأفلام
	موظف	لا
	عماد	زين يابه زين . مع السلامه
١٢-	موظف	نعم
	عماد	هلو شلونك
	موظف	زين أنت شلونك
	عماد	لحمد لله (أمته) شلونهه
	موظف	زينه تحجي وياهه
	عماد	لا لا هيج يله في امان الله .
	موظف	هلو .
١٣-	س	فتاة .. نعم
	عماد	صباح الخير .. شلونج هذا راح للمدرسه
	س	راح وما مكمل .. يطيه مرض شسويله
	عماد	الساعه بيش گعتي
	س	ب(١٠/٠٠)
	عماد	ها زين هذا شبيه لبش هيج
	س	ما أدري لا بكتب لا يقر حتى جدول الضرب ما حافظ البارحه وزعل
	عماد	يله شسويله .. باعي اليوم أجي أبات يمكم لو تجي يمنه
	س	ما أدري والله
	عماد	زين يابه يله مع السلامه . انتهى

		الكاسيت (٣٠) Side B
١٤-	موظف	نعم
	عادل	مرحبه بلكنت (عدنان ابو تحطان)
	موظف	والله عاذر لتركيه
	عادل	يرجع ان شاء الله
	موظف	باذن الله
	عادل	من تجي كله عادل صديقك ما يرك على مور الشغله
		سوريه
	موظف	ما شي
	عادل	شكراً
١٥-	موظف	نعم
	أبو جلال	مرحبه (عمار) ما أجيه
	موظف	لا والله لسه
	ابو جلال	خلي تخابرني اذا أجيه
	موظف	O.K
١٦-	موظف	نعم
	ابو جلال	مرحبه ما اجيه ابو ياسر (عمار)
	موظف	بعده والله
	ابو جلال	ها شكراً.
١٧-	موظف	يتصل بأهله ويتحدث مع أطفاله.
١٨-	موظف	يتصل بمنزله ويتحدث مع زوجته.
١٩-	موظف	نعم
	ابو جلال	مرحبه بلكنت ابو ياسر
	موظف	والله طالع خارج الشركه
	ابو جلال	شكراً كله ابو جلال خابر. شكراً

		ادكاسيت (٣٠) Side B
٢٠-	موظف	يتصل بمنزله ويتحدث مع احد أبناءه .
٢١-	موظف س	نعم أمرأة تتكلم باللغة الهندية ويدور بينهم حديث الهندية .
٢٢-	موظفة س (فتاة) موظفة	تتصل من الشركة وتطلب (فاهند) والله هند ماموجود زين شكراً .
٢٣-	موظف أبو جلال موظف ابو جلال	نعم مرحبه (ابو ياسر) موجود لا والله بعد ما أجيه شكراً .
٢٤-	موظفة س موظفة س	نعم يسأل عن همسه والله ما موجودة شكراً .
٢٥-	س (فتاه) موظفة س موظفة	نعم من شركة النجاح .. تسأل عن هند والله هند بعد ما جاي مواكيد جيته . شكراً .
٢٦-	موظف س	نعم شخص هندي يتكلم باللغة الهندية ودار بينهم حديث الهندية

الخميس ٧/٢/٢٠٠٢ — ٧١٩٣٧٥٥/هـ

		الكاسيت Side A (٢١)
١-	موظف	يتحدث مع (س) بالغة الهندية . س على الرقم (١١١٤٠)
٢-	موظف س	نعم شخص يتحدث بالغة الهندية ويسأل عن (مستر ماري وأبو عمار ودار بين الاثنين حديثاً بالغة الهندية نفس الرقم (٧١٩١١٤٠)
٣-	موظف س	نعم (لا يجيد اللغة الهندية) شخص هندي يسأل عن (أبو هيثم) وعلى الرقم (٧٣١٢١٩
٤-	موظف س	نعم شخص هندي يتحدث بالغة الهندية .. ودار بينهم حديث بالغة الهندية .
٥-	ابو ياسر س	نعم شخص يتكلم بالغة الهندية وعلى الرقم (٥٩٨١٧٨٢) بين الاثنين حديثاً بالغة الهندية
٦-	س أبو ياسر	نعم شخص هندي وعلى الرقم (٧٧٣١٢١٩) هلو مستر ويسأل عن سيارته ودار بينهم حديثاً بالغة الهندية
٧-	عماد س عماد س عماد	نعم على الرقم (٧٧٨٥٣٨٩) صباح الخير شلونك استاذ هلو استاذ أكلك شفتوهه هاي الشغلات الكلنه عليهه مال ومال هذا أي أه..أه أني شفته (الوليد) بالباب كتلة على المقترح أنج ونص وأنج وربع فكال نحجي بيعه على يوم ال

تابع لـ٧-	عماد	أني كستي أولي أفضل أبو أنج ونص أحسن ماكو دا لأنج وربع أحتمال هيج جواب يحيك
	س	والله أني هم هيجي أشوف ، وهو الظاهر متواز على الـ(بدي سايز) وأريد تخابرني لأن دسوي (دس بار
	عماد	ماشي أني أخابرك
	س	خابرني انت
	عماد	لل اه يمكم
	س	أي
	عماد	ماشي .. وأني انتظر الكتلوك مال (برج ميتر)
	س	كتبتلهم بس احنه ماسبق دزينه هيج شي برسنل
	عماد	موكتلك دازيه أني بيدي دزيت كتلوك گلت هذا جيبو مال (توكيو ديسو) مثله .. لأن راح يـ يمي نايم ما أگدر أجاوب وأنت اذا كو جوه ايدك حتى لو مال غير شركه
	س	مو اذا جبت مال غير شركه اخاف يفهم النوع الشركه
	عماد	اذا عليهه شركه ماكو أشطبهه بس خليلي الـ مالتهه .. حتى اني رأساً أوافق عليه
	س	ماشي بعد شكو يمك الـ (DD Shet) أجتي مال ٨ و
	عماد	أي وصلتني .. ونتخابر
	س	ماشي شكراً جزيلاً
٨-	ابو ياسر	نعم
	ابو رياض	على الرقم (٧٧٣٩٦٣٩) أبو ياسر هذا الهندي جاي و وياه أدخال أرسال التصاميم يوم الخميس فسويت كـ جديد وعلى اساس اليوم أدخله بس اليسارصه خابرني بلـ (ابو قائد) گلي اكو (٣) كراتين ما جايبهن الهندي ويا
	ابو ياسر	هسه مرلي بالمكتب ابو رياض أني طالع أكمل الجواز وأجي وهذا جايبهن وياه فمن أجي نتفاهم عليه
	ابو رياض	ماشي ...

		الكاسيت A(٢١) Side
٩	موظف	نعم
	س	رجل يتصل ويطلب بيت ابو أحمد على الرقم (٥٩
	موظف	لا عيني غلط.
	س	العفو.
١٠	موظف	نعم
	س	يتصل بالرقم (٥٣٨١٧٨٢) مرحبة الأسمدة
	موظف	نعم تفضل.
	س	كلي وين عنوانكم بالضبط
	موظف	بغداد / السعدون / عمارة الخيرات ... ثم انتهى
		الشيراتون كبابا زويني أول ما طب
		عمارة أطارات النجف
	س	O.K .. تسلم

Side A

		الكاسيت B (٢١) Side
١١-	موظفه	نعم
	سعد	مرحبه اذا أمكن (علي)
	موظفه	ما موجود .. منو حضرتك
	سعد	أني مهندس (سعد من النجاح) خلي يخابرني كليكه (ا بشار)
	موظفه	ماشي .
١٢-	وسيم أبو بشار	نعم (من شركه النجاح) شلونك وسيم .. شو ماجيت .. الحاسبه مالتنه ولاجيتلي الالعاب مال بشار الي وعدت بيهه
	وسيم ابو بشار	والله مشغول هسه أني ويه ذوله الهنود بس أفرغ ماشي شكراً
١٣-	سعد عمار	نعم شلونك استاذ سعد عيني رايدين تسهيل لأذرام رايدينه على الحدود الاردنيه الطريق البري أحنه أ (عمار عوني محمد) المدير التجاري لشركه البشائر الي شريكة شركه (TTSA) و الثاني (ستهارد هانز) وهذي الشركه هي أحد شركات الهيئه.
	سعد	ماشي
	عمار	أستاذي فد نص ساعه أمر لك .. على طريق طريبيل
	سعد	ماشي صار .
١٤-	ابو عمار	نعم
	ابو ياسر	شلونك ابو عمار .. جمال أجه (أبو شنب)
	ابو عمار	أجه الفجر
	[illegible]	خلي ينام برتاح لأن (عمار) و(هانز) راح يطلعون لعمان

١٢-	أبو قائد س	نعم شخص عراقي ولكن يتحدث باللغة الهندية ودار بينهما حديث باللغة الهندية

٦-	زينه	نعم بالرقم (٥٣٧١٣٠٠)
	جلال	هلو زينه .. مخابرين عليه
	زينه	ما أدري .. عيني (ابو تمارة) حلا مودملوس السلفه.
	جلال	خلي أمج تدفع وبعدين أني انطيلحه.
	زينه	ماما ماعدهه
	جلال	ماشي لعد أني من أجلي .. يله مع السلامه.
٧-	موظف	من شركة النجاح يتصل شخص اسمه (وسيم)
	وسيم	أهلا
	موظف	عيني وسيم يكول لو هو ينصبه لو يجيبه
	وسيم	O.K أني أدبر الموقف. واخابرك مع السلامه
٨-	س	نعم
	عمار	شلونك شو اليوم زايد منه بالعرض الساعه ... را العصر أحنه والبشائر.
	س	والله ما أعرف
	عمار	ماشي .. مع السلامه
٩-	موظفه	تتصل من (شركة النجاح) بوالدتها وتتحدث عن عائليه.
١٠-	موظف	من (شركة النجاح) يتلقى أتصال خارجي من ... يتحدث بالغه الهنديه ويدور بينهما حديث ... مادة (NBA) أو شيء أخر.
١١-	أبو قائد	نعم
	أم قائد	هلو .. مشغول
	ابو قائد	أي .. ماكو شي
	أم قائد	بس حبيت أسلم عليك
	أبو قائد	الله يخليج .. يله مع السلامه

هـ/ ٧١٩٣٧٥٥ الأربعاء ٦/١٢

		الكاسيت (٢٨) Side B
١-	موظفه	تتصل بشركة NEC بالرقم (٧٧٨٥٣٨٩) وتطلب شخص أسمه (كفته)
	س	موظف من شركة NEC .. نعم والله كفته ما مو
	موظفه	عيني اذا أجه خلي يجيني باجر الخميس بـ (١٢,٣٠) يم الأسواق المركزيه حتى نوقع العقد مال قوالب ١٢/٤ ، ك الأسواق أكي يم التحريات - لأن حصلت الموافقه .
	س	ماشي .. مع السلامه .
٢- (٨٨٥١٠٤٤)	أبو قائد	نعم
	أبو محمد	هلو أبو قائد أني بالشركه
	ابو قائد	ها أنت يمنه يله أني براس الشارع والتنه هسه
	ابو محمد	يله ماشي .
٣-	موظف	على الرقم (٥٣٨١٧٨٢) نعم
	أبو ياسر	هلو ليش محد يجاوب على التلفون شو مشغول
	موظف	لا مو الكهرباء طافيه والمولد مايه گاز .
	ابو ياسر	أجه ابو قائد
	موظف	هسه جاي بالطريق
	ابو ياسر	ماشي .
٤-	موظف	من الشركه يتصل بالرقم (٨٨٦٥٠١٤) ويطلب ابو مصطفى
	أم مصطفى	والله ابو مصطفى ما مو جود
	موظف	شلون مو علمود (الگاز) خلي يجيته گليله أخته شركه ا بساحة كهرماته هو بندلته
	أم مصطفى	ماشي عيني .
٥-	حيدر	بالرقم (٥٣٨١٧٨٢) نعم
	موظف	من (شركه النجاح) هلو حيدر حبيب هذا الهيتر مال الـ الي بالمكتب وتعال
	حيدر	ماشي هسه أجي .. الهيتر الي بغرفه الجاي

٥-	س عمار	(فتاة) نعم بالرقم (٧١٩١١٤٠) - نهنئها بمناسبة عيد ميلادها وحد أجتماعي عام من الأهل.
٦-	الشركه فتاة موظف الفتاة	نعم (٧٧٥٦٣٨١) تسأل عن وسام وتتحدث بالعه الانكـ وسام راح للبيت. O.K شكراً.
٧-	محمد أم زينه محمد أم زينه محمد أم زينه	نعم على الرقم (٧٧٥٦٣٨١) هلو محمد هلو أم زينه. بس دا كلكم أنو زينه اليوم ما داوم مريضه ، ماشي تأمرين أمر شكراً.
٨-	س سيد ليث س ليث س ليث	نعم بالرقم (٧١٩١١٤٠) بخصوص السيارة وصلت ال بالليل ماشي احنه كتبنا لهم البارحه ورقه وخليناه بلغتهم استاذي أني هسه راح ادز السيارة وتخلي السويه بالاستعلامات .. ماشي O.K مع السلامه.
٩-	عمار علي عمار علي عمار علي	نعم يتكلم بخصوص مبلغ (١٠ مليون) يسأل عن سيد ليث ما أجه اذا يجي أخابرك أي O.K مع السلامه.

		المكالمات حسب الترقيم الكاسيت (٢٨)
١-	وسام	نعم (عراقي ولكن يتحدث باللغه الانكليزيه)
	س	على الرقم (٧١٩١١٤٠) يتكلم باللغه الانكليزيه ويسأل عن مستر (مايش)
	وسام	مستر مايش طالع.
	س	شكراً.
٢-	تهاني	نعم
	أبو روناك	بالرقم (٠٤٠٤٢١٢٣٥) مرحبه منو
	تهاني	أنت منو
	ابو روناك	أني ابو روناك شلونيج تهاني .. ماجابت الفرحه
	تهاني	لا والله بعد
	ابو روناك	وينهه
	تهاني	راحت هي وأمي راحن لـ(أمل) يتوفونهه
	أبو روناك	شلونهه الفرحه
	تهاني	راحت وياهم هي وعليوي.
	ابو روناك	ماحتاجين شي
	تهاني	لا شكراً.
	ابو روناك	عود من تجي كليلهه .. بي باي.
	تهاني	هلو.
٣-	س	نعم
	مستر (حسن)	مرحبه اذا أمكن مستر (أمريش) بالرقم (٤٣٨٧١٧)
	س	والله طالعين البيت
	حسن	أخابره عالبيت
	س	أي خابر.
	حسن	شكراً.
٤-	موظف	يتحدث باللغه الهنديه
	س	أيضاً يتحدث باللغه الهنديه.

١٥		قصي من معرض بغداد يطلب الهدف ويخبره ولاء بأنه يرسو الآن (قصي يعمل في شركة الرشيد)
١٦		الهدف مع ولاء من الشركة يسأله (هل احد اتصل بي) يجيبه فقط عادل ويحول الخط عليه، يخبره عادل بأنه ذهب الى قصي ويبحث معه بخصوص المناقصات.
١٧		فتاة تطلب ابو بشار يجيبها موظف الشركة لعدم وجوده
١٨		عماد مع عادل ويطلب ابو ياسر (حديث عام غير واضح)
١٩		جمال (شخص مصري) يعمل في المسرح يطلب عماد يجيبه الموظف (عادل) بأن عماد حالياً في غرفة أبو ياسر، اتصل به بعد فترة
٢٠		عماد مع فتاة حديث عام وعن السيارة وعن وابر الهاتف
٢١		هندي يطلب كومار يجيبه موظف الشركة لعدم وجوده الحديث بالانكليزية
٢٢		موظف الشركة مع كفتة يطلب (أنه كومار) لأن الهدف طلب الحديث معه (الحديث بالانكليزية) (حول الخط مع الهدف)
٢٣		هادي من الرشيد يطلب ابو وسام يجيبه الموظف لعدم وجوده.
٢٤		حديث داخلي مع عماد بخصوص الهاتف والعمالة وحديث عام. انتهى side B

	side B	نازح الى مستصفاه
٧		حديث بين المهندس سعد من الشركة وابنه (حديث عام)
٨		ياسر مع مازن حديث عام ثم طلب ياسر ان يأتي لأخذ الـ CD
٩		ولاء مع مازن [illegible]
١٠		تحسين مع الهدف (مخبره بوصولها الساعة ٦,٢٠) اخذت حول وصول الطائرة الى المطار
١١		شخص يطلب الهدف يجيبه الموظف غير موجود
١٢		المكالمة غلط (الاشمل side B)
	side A	الكاسيت (٢٧) الهدف منتصر عوني / الشركة (٧١٧٠٢٠) ٢٠٠٧/٢/١٢
١		شخص يسأل عن عمار يجيبه الموظف بأنه سيأتي بعد ساعة.
٢		وسيم يطلب بشار بخصوص اكماله نصب (الحاسبة) و(السكائر) في بيت الهنود وحديث عن نقود
٣		شخص هندي يتصل بالشركة يطلب آخر يجيبه الموظف بأنه مشغول الآن ثم يتحدث معه (انتصار بالانكليزية)
٤		شخص مع شواف من الشركة حديث عن باتري ثم حديث عام
٥		انقطع الاتصال
٦		عمار يطلب الحاسبة في العلوية / ساجدة لكن المكالمة غلط
٧		الهدف مع عماد ويطلب ان يجلبوا اليه علبة سكائر
٨		جلال يطلب الهدف يجيبه موظف الشركة لعدم وجوده
٩		شواف يطلب جيكا يجيبه شخص بأنه غير موجود
١٠		(انتصار) تطلب عماد (ابن خال الهدف) حديث عائلي (انتصار اخت الهدف) حديث عام حول الشركة ثم حديث مع عمار
١١	side B	صلاح يطلب ابو قائد مخبر معادل بأنه غير موجود ويخبر تحسين بأنه في معرض بغداد
١٢		حديث بين هندي من خارج الشركة مع آخر من الشركة بالانكليزية
١٣		حديث بين شخص وآخر هندي من الشركة بالانكليزية
١٤		هندي يطلب المهندس سعد من الشركة ويتحدثان بالانكليزية

١٢		شخص هندي من الشركة يطلب ام فراس حول شراء طلبية (حديث بالانكليزية) يتحدث باسم شركة NEC .
١٣		مائدة من الديوانية مع (كفتة) الهندي حديث عن واخي بالانكليزية . انتهى side A
	side B	تكملة المقالة (١٣) في side A
١٤		استاذ سعد (شركة الرشيد) مع الهدف حديث حول المضخات وعن اجراء متأخر يجب القيام به من قبل شركة الهدف
١٥		طفل يطلب المهندس سعد (ابنه) يجيبه الموظف بعدم وجوده
١٦		الهدف يطلب ابو هيثم من شركة الرشيد / التجارية (ابو أيمن) يجيبه يعتوب بعدم وجوده
١٧		فتاة مع علي من الشركة بخصوص موعد ابي ابو ياسر لهذا اليوم وتخبره بأن يذهب الى المطار .
١٨		فتاة تطلب ابو بشار يجيبها الموظف بعدم وجوده
١٩		اسماء من المصرف تطلب أبو عمار بخصوص مبلغ يخبرها بأن سوف يعطيها المبلغ هذه الايام وتخبره ان المبلغ (٢٧,٥٠٠) الف دولار
٢٠		(عمار) من البشائر يطلب الهدف ويجيبه الموظف بعدم وجوده
٢١		(ناظم) مع الهدف يسلم عليه ويسأل عن ابو ياسر (حديث عام)
٢٢		جلال يطلب الهدف يخبره الموظف بأن هاتفه حالياً مسطول
	side A	الكاسيت (٢٦) : الهدف مع عوني ٧١٧٠٢٥٠ / الشركة ٢٠٠٢/٢/١١
١		فتاة تسأل عن عمار يجيبها الموظف بعدم وجوده
٢		المكالمة غلط
٣		عمار يطلب زينة يجيبه كفته بعدم وجودها
٤		فتاة تطلب حسان يجيبها الموظف بعدم وجوده
٥		الهدف يطلب عمار يجيبه الموظف بعدم وجوده
٦		علي يطلب جيكا والهدف يجيبه عادل بعدم وجودهما

		[illegible] الشخص [illegible] وجوده ، علي يقول له اخبره بأني من طرف أبو ياسر
٢٦		فتاة مع مازن بخصوص السلفة
٢٧		علي من الشركة مع أبو أحمد بخصوص موعد وصول الطائرات لأن أبو ياسر سيعود على إحداها
٢٨		قطع الاتصال انتهى (side B)
	side A	الكاسيت (٢٥) الهدف منتصر عوني / الشركة (٧١٧٠٢٥١) ٢٠٠٢/٢/١١
١		مازن من الشركة يطلب حميد نجيب امرأة كبيرة السن بعد وجوده يخبرها بأنه ينتظره في المحل بخصوص (فلوس)
٢		(نور) تطلب (علي) يرد عليها موظف الشركة بأنه في الموصل ويخبره أن يبلغه بعبارات العتب وعدم الوفاء بوعده
٣		فتاة تدعي بأنها من المصرف مع موظف الشركة تطلب رقم الهاتف النقال للهدف يجيبها الموظف بعدم معرفته وتسأل عن الهدف وأبو ياسر
٤		(عامر) من الشائر مع ولاء موظف الشركة يسأل عن الهدف يجيبه الموظف بعدم وجوده
٥		شخص مع آخر (أبو عمير) يسلم عليه وينقطع الاتصال
٦		أسماء تطلب الهدف يجيبها الموظف بعدم وجوده ثم تطلب السيد عوني ويخبرها بعدم وجوده (أسماء تعمل في المصرف)
٧		أم قائد مع الهدف حديث عام
٨		حديث بين شخص صاحب محل وفتاة يبين فيه رد وذلك تجاه سوء تصرف (أم طيبة) بالنسبة لتبليغ بلاغة المسبح لشخص اسمه (محمد) ليس له علاقة بالموضوع
٩		شخص هندي مع علي من الشركة يطلب مقابلته لهذا اليوم وسيعود [illegible]
١٠		علي مع نواف ينقطع الاتصال
١١		شخص من شركة الهلال العامة يطلب حضورهم غداً في المعرض بخصوص مناقصة المولدات (مناقصة)

	side B	
		تكملة المكالمة (١٠) في side A
١١		المهندس (سلام) من (الاورفلي) مع الهدف بخصوص الكتاب (اجراء اقامة ١٠ اشخاص) لانجاز العمل
١٢		مهندس جلال بشركة الرشيد يطلب الهدف بخصوص اجتماع الساعة الواحدة في البيت ثم طلب تبديل الموعد
١٣		مازن مع ياسر حديث عام
١٤		عقيل يطلب علي من الشركة يخبره [illegible] بعدم وجوده
١٥		سلام (ابو محمد) من شركة بيجي مع الهدف يخبره (ان هناك مكالمات للابلاغ عن ذهابنا الى الشرماط) واخبر الهدف بأنه قادم الان لتسليمه اياه
١٦		شخص يطلب سوران ويتحدث معه بالكردية
١٧		عمار مع زينب بشأن الاهل ثم ربط المكالمة ثم تحدث مع ام تارا (زوجة الهدف) ويخبرها بأنه كان في بيتها لدورة ثم ربط الهاتف بعدها الكاتب يخبره [illegible] سيقول الحمال بالجزء الاخر .
١٨		ام تارا مع عمار تخبره ان السيارات جاهزة للكاتب [illegible] لها انه بالخارج (بيت [illegible] بالجنوب عليه) .
١٩		ابو زهراء يطلب ابو ياسر يخبره بأن السيارة موجودة (الان ساهر)
٢٠		ابو احمد مع المهندس سعدون من شركة (ابو بشير) بخصوص عرض المصفوفة (شركة الامانة) بهدف [illegible] السيارات . (ابو احمد تاجر)
٢١		شهرزاد تطلب الهدف بخصوص شاحنة تخبرها موظفة الشركة بأنه خارج وتطلب منها الحضور لرؤيته الساعة (١٨)
٢٢		مريم تطلب علي (الابن) تخبرها موظفة الشركة بأنه سيزورها
		ندى تطلب علي وابو ياسر تخبرها الموظفة بعدم وجودهما
٢٣		المكالمة غلط
٢٤		علي مع [illegible] بخصوص حجز طائرة الى الخارج للمهندسين في الشركة

٦		هندي من الشركة يطلب (لبدا أو نضال) تجيبه موظفة [illegible] وجودهم (حديث بالانكليزية)
٧		هندي من الشركة يطلب (رشيدي) يخبره موظف بأنه غير موجود (حديث بالانكليزية)
٨		حديث يطلب اياد ثم (اموباس) يرد عليه عادل [illegible] وجوده [illegible]
٩		(ام فريد) من شركة الرشيد تطلب الهدف بخصوص امكانية حضوره الى معرض بغداد لان (لجنة قصي) تطلب حول الانبوب (ام فريد) تتحدث من غرفة (استاذ جاسم) في الهيئة (١٢٢٥/داخلي) ومعها (أبو أيمن) بخصوص عدم دفع الـ ١٠٪ يخبرها الهدف بأنهم هذا اليوم جلبوا سيارتين G.M.C [illegible] على العقود (تمديد). ثم حديث بين (ابو أيمن والهدف) بخصوص العقد (٣٩) وعن فترة التجهيز، طلب الهدف تمديد الطلب من ١٥/٢ لغاية ٢٠/٢ يخبره ابو ايمن بعدم وجود تمديد [illegible] موافقة على التمديد من قبل السيد النائب المحترم لغاية ٢٢/٢ ثم حديث (الهدف مع استاذ جاسم) من الهيئة بخصوص (اصلاحات التحميل) حيث ان العقد مواده من المانيا ثم شراؤها من المانيا لكنها حجزت بسبب وضع الشركة في القائمة السوداء وطلب الهدف ان يخبر السيد الوزير بالموضوع. وبخصوص العقد (٣٩) موجد فيه تمديد من قبل السيد [illegible] وبعلم استاذ جلال مدير المشروع استاذ جاسم يخبر الهدف بخصوص وجود (٣) طلبات مع شركة سعد ثم تفحصت وان يتصل بمشروع فتح (عادل)، ثم حديث عن الانبوب و(الاجتماع [illegible]) (١٦) عصراً في معرض بغداد.
١٠		عماد [illegible] ويطلب (ابو زهراء) لكنه غير موجود ويطلب من (صبار) ان يعطيه العنوان فيجيبه بأن الشارع هو [illegible] من الاسود) (يطلب عنوان عمار في زيونة) يجيبه م (٧١٠) ز (٥) الدار [illegible] قطعة (ثم فراغ الى نهاية [illegible])

١٩ الهدف يطلب هنال يحيى محمد (طفل) بأن يرد طلب الهاتف
(هدية رفيقة)

Side B تكملة المكالمة (١٩) من (Side A)
زياد مع شاب حديث عام ثم شواعد ... لقاء
شاب مع زياد حديث عام. شواعد ... قرب البريد
٢١ يطلب هاتف يرد عليه محمد ثم حديث عن ...
٢٢ شخص يطلب تلفون وسيم ... ٧١٨٠٦٢٨
٢٣ شخص يطلب تلفون وسيم ثم حديث عام وتحدث ... الاسواق ثم طلب وسيم ثم حديث عام وتحدث ... الى البث أو بالسيارة ...

٢٤ (سلام خيرت) يطلب الهدف أو ابو ياسر يخبره موظف الشركة بعدم وجودهم ابلغه بأن يخبر الهدف (كلام ... والسبب يحكم انشاء الله السالم (حديث عادي)

٢٥ حمد شيل بالجبة ويخبرها بما يحدث ... يتصل من تلفون ... يعرف عن حاجتهم ... شخص ...
٢٦ شاب يطلب (هنال) التي ترد عليه (الانظر) ثم ... الخط
٢٧ ابو علي يطلب الهدف يجيبه موظف الشركة بعدم وجودهم
٢٨ ابو ياسر من شركة الحديث يطلب الهدف ... موظف الشركة بعدم وجودهما

٢٩/٥ ابو ياسر يطلب الهدف أو ابو ياسر يرد عليه موظف الشركة بعدم وجودهما

٣٠ طفل متصل ببالده (المهندس سعد) الذي يعمل في ... بصوت عمل جلاوة سعودية (الانصت ...
Side A الكاسيت (٢٤) الهدف ... الشركة (٧١٧٠٢٥٠) ٢٠٠٢/٢/١٠
١ ابو ياسر مع زوجته (حديث ... نسيانه عن جلب ...)
٢ حماد مع امرأة تسكن ... (حديث عادي)
٣ (حماد السالم) تطلب ... يرد عليها ...
٤ موظفة من شركة ... تطلب الهدف أو ابو ياسر ... علمها بأن ابو ياسر ... الهدف غير موجود ثم تخبره بأن يبلغ ابو ياسر بأن يتصل بالاستاذ ... من شركة ...
٥ ولاء يطلب عادل (حديث عام) ثم ... من ولاء ... الهدف بأن الاستاذ ... اتصل ... يخبره جلب السيارة الى الانيق كما قال السيد ...

٤	شخص يتصل بالمهندس سعد من الشركة حديث بسيط ثم يطلب مستر هانز بخصوص استلام شيء لانه يوم السبت يسافر ويخبره (مستر هانز) عن طريق المهندس سعد بأنه سوف ينهي الموضوع .
٥	شخص يتصل بـ (شوان) يجيبه فتاة بأنه ذهب الى الشركة لحضور اجتماع .
٦	فتاة تتصل بموظف في الشركة / حديث عائلي قصير
٧	الهدف مع زوجته حديث عائلي قصير
٨	شخص من خارج الشركة يدعى علي يطلب أجراء الرقم (٢٨٦) ويطلب منه اخباره عن منفذ الدخول لـ (آرون سير) يجيبه بأنه مشغول وامامه حدود (٥٠) جوار وان يتصل به يوم غد لاخباره .
٩	وسيم مع أبو ياسر بخصوص ربط جهاز في الهول (الهول حاسبة) .
١٠	حجي طه من البشائر يطلب ابو قائد أو أبو ياسر يتحدث مع أبو ياسر ويخبره بخصوص ان للشركة (١٥,٠٠٠) دولار يجيبه ابو ياسر (هاي القعقاع) ويذكر له حجي طه ان عفاف رجاء كان يتحدث مع محمد جاسم بهذا الخصوص ويذكر هل ستأتي يجيبه ابو ياسر بأنه قادم الآن مع الاولاد
١١	مكالمة غلط .
١٢	مكالمة غلط
١٣	طفل يطلب شخص من الشركة ويخبره بعدم ذهابه الى المدرسة لهذا اليوم وحديث قصير (الشخص والده)
١٤	فتاة من بيت عادل الموظف في الشركة تطلب منه المجيء الى البيت واستأجار تكسي لاخذ مريضة الى المستشفى .
١٥	الهدف يطلب هانز حديث بالانكليزية
١٦	مهندس سلام من شركة التحديث مع الهدف بخصوص رداءة مواد أولية ثم يتحدث مع شخص اسمه (هما نشو) وهو هندي كان جالساً قرب المهندس سلام (حديث بالانكليزية حول الموضوع .
١٧	شخص خارجي يتصل بصديقه (احتمال علي) حديث عام ثم يتحدث معه خالد حديث عام قصير
١٨	محمد يتصل بالبيت بخصوص موضوع المستشفى

٨		الاء تتصل بالشركة وتسلم على عماد وتسأله عن [illegible] يجيبها بعدم وجوده (اخرج مع هانز منذ الساعة (٦))
٩		شخص يتصل بالشركة يتحدث بالمسيحية مع عماد ويسأله عن بعض موظفي الشركة
١٠		حسام مع ابو قائد (يبدو حسام صاحب محل) يبلغه بأن عماد موجود عنده الآن، يأمره ابو قائد بأن يعطيه (قميص مع بنطلون) ويسأله عن البنطلون
١١		فتاة تتصل بالشركة وتطلب (كبتة) يجيبها عماد بتصكم (كبتة لوجيك) ترد عليه (مو شل شركة) [illegible] يجيبها (تريدين ماهيش) ثم ينقطع الاتصال
١٢		حديث بين فتاة من الشركة [illegible] ينقطع الاتصال
١٣		علي يطلب همسة (في بيتها) يسألها عن (اللتر) [illegible] يخص شركة النجاح (حديث عن ضجرها من موقف مع ابو قائد) يسألها عن برنامج في الحاسبة اللتر الخاص بالشركة ويجيبه عن الاجراءات (ثم فراغ الى نهاية الوجه)
side B		تكملة الحديث في المكالمة (١٣) من الوجه A
١٤		فتاة تتصل بـ (ماجد) في الشركة وتخبره ان يجلب صورة عن عودته
١٥		(علي) يتصل بـ (سامي) بخصوص الاتفاق في [illegible] (٢٠ كونية كل منها [illegible] قطعة) وهذه الاغراض في المخزن الرسمي
١٦	X	شخص يتحدث مع آخر باللغة الهندية
١٧	X	شخص يتحدث مع آخر هندي باللغة الانكليزية / [illegible]
side A		الكاسيت (٢٢) / [illegible] الشركة ٧١٧٠٢٥٠ ٢٠٠٢/٢/١٧
١		الاتصال بساعة الهاتف
٢	X	شخص هندي يتصل بالشركة ويسأل عن ابو قائد [illegible] عماد [illegible] يتحدث معها بالانكليزية
٣		موظف من خارج الشركة يتصل بابو [illegible] في الشركة [illegible] جلبه للكتب [illegible] رسالة / [illegible]

التاريخ ٦/٢/[illegible]

	الكاسيت (٢١) / شركة الإيماج - الحدث - منتصر عوض	٢
١	مقابلة مع ابو ياسر (لا يعرف تحديد تاريخ الانتهاء)	
٢	وسيم مع ابو ياسر بخصوص شراء حشيش	
٣	مساعد تطلب حسن بخصوص طلب مبلغ ٦٠٠ الف	
٤	حديث بالانكليزية بين موظف الشركة وهو هندي	X
٥	حديث بين عمر وحماد بخصوص كاميرا وحديد	
٦	مبيع تطلب حسن (حديث جنسي)	
٧	مساعد مع حسن (حديث عن الدرس) (حديث جنسي)	
٨	مساعد تطلب عمار بجبريا لأنه خادم	
٩	حديث بالانكليزية بين بيت موظف الشركة ومرسوم	*
١٠	مستخدمة تطلب الى احمد جماعة NEC وتتحدث بالانكليزية مع مستخدمين الهند ثم تراجع الى نهاية الكويت	
١١	تخبر تطلب عمار بجبريا موظف الشركة هـ. م. وجوده	SIDEB
١٢	موسى يطلب حسن (حديث ٣) ثم يسأل عن رقم البدالات	
١٣	وسيم يطلب ابو ياسر يرد عليه موظف الشركة أنه خارج	
١٤	نادية تتحدث مع حسن (بيت غزل)	
١٥	ابو ياسر مع حسن تسأل عن صحته تسأله [illegible] على ابو ياسر) يسألها (حابرني على الايميل) حديث [illegible] (انتهى SIDEB)	
	الكاسيت (٢٢) / شركة الإيماج - الحدث - منتصر عوض ٦/٢/[illegible]	SIDEA
١	وسيم يسأل عن ابو ياسر بجبريا موظف الشركة (غير موجود)	
٢	شخص من خارج الشركة يتصل من الشركة يأخذ (غير موجود)	
٣	ابو الحسن يتصل (غير موجود) حديث هون غرفة وحدث [illegible] زعمان	
٤	وسيم يتصل بأبو [illegible] بجبريا موظف الشركة (غير موجود)	
٥	المخزومي مع عمار الكلبية من الشركة يطلب ملف [illegible] بجبريا (٨١٧١٢٩٨) ثم حديث في علاقة حول العمل وعن [illegible]	
٦	٣١ هبة (اخت ابو ياسر) تسأل عنه بجبريا موظف الشركة غير موجود	
٧	وسيم مع ابو ياسر يخبره أن [illegible] النصر (الحاج [illegible])	

		الكاسيت (٢١) Side B
١٥-	س	موظف من (شركه صقر الخليج العالميه) نعم
	ابو ياسر	مرحبه كلي شوكت الطلعات مال الشركه
	س	السبت والثلاثاء الساعة (١٠,٠٠ صباحاً) وبقية الساعة (٢,٠٠ بعد الظهر)
	ابو ياسر	شكراً
١٦-	أم احمد	نعم
	ابو ياسر	صباح الخير ابو احمد موجود
	أم احمد	لا طالع
	ابو ياسر	ألكاه بالدائره
	أم احمد	لا اليوم (OFF)
	ابو ياسر	زين بلكت تخابرني عالنقال
	أم احمد	ماشي
	ابو ياسر	شكراً.
١٧-	موظف	يتصل بشخص هندي ويتحدث معه بلغه الهنديه
١٨-	موظف	يتصل بشخص عراقي ولكن يتحدثان بالغه الهن
١٩-	شوان	نعم
	سعد	هلو شلونك ذوله ماجوي
	شوان	لا لسه
	سعد	زين لعد أني رايح واجب للدوره وأرجع ؟ ويتحدث بالألغاز

٢٠	أبو ياسر	ممثل عن شركة (TTSA) يتصل بشركة سعد ود (باسم الحديثي)
	باسم الحديثي	نعم
	ابو ياسر	شلونك استاذ ابو ميس .. عيني هذا الهندي جاي وياه الطرود بس بالحدود ساحبين الجواز مالته مثل سائق
	باسم	عيني راح احولك على (عادل ناجي) لأنهاي شغله تج هو يعرف بيهه .
	عادل ناجي	نعم
	ابو ياسر	شلونك استاذ عادل بلكت شوبنه كتاب لأن الهندي ساحبين الجواز مالته أسمه (اميدت كابل فهسه سوكتاب الى الهيئه العامه كمارك المنطقه الو نود اعلامكم بأن المواد الواردة بموجب بيان ترسيم الأمت المرقم ٣٢٨٧٣ في ٢٠٠٢/٢/٧ لمجمع القادسيه الحدودي شركه (NEC) الهنديه عدد ٣ طرود هي مواد تعود شركتنا مشروع المصافي الصغيره .. ونسخه منه الى الاخراج الكمركي الموحد كرفان ١٢ راجين استلام الطرود ا واطلاق جواز سفر الهندي (أميدت كابل) وراح ا وكيل أخراج المواد عني .
	عادل	ماشي .. مع السلامه .

أنتهى الشريط

		الكاسيت (٢٢) Side B
١٢-	موظف	نعم
	س	فتاة تسأل عن مهند
	موظف	بعده ما جاي .. هلو .
١٣-	أخو مهند	نعم
	س	فتاة تسأل عن مهند وتطلب من أخيه أعطائها رقم النقال
	أخو مهند	لا مو بالشركه يسمعون لأن السكرتيرة ترد على التلفون
	س	زين أخابره بـ ٩,٠٠ مساءاً .
	اخو مهند	أي بلكت تلگيه .
	س	شكراً
١٤-	عادل	نعم
	مهند	هلو عادل (منتصر) وين
	عادل	طالع
	مهند	زين (عمار) وين
	عادل	مسافر لـ (عمان)
	مهند	O.K شكراً .
١٥-	عادل	نعم
	مهند	هلو عادل ما أجه (منتصر)
	عادل	والله هو موجود بس تلفونه مشغول
	مهند	هايله أخابرك فدشويه
	عادل	هلو .
١٦-	موظف	نعم
	س	شخص هندي يسأل عن (مستر أمريش) أو (مستر ماريد
	موظف	مستر ماريبان ذهب الى المكتب

١٧-	منتصر (ابو قائد)	نعم.. هلو مهند.. هلو حبيبي
	مهند	أستاذي على مودهاي شغلتنه ما گدرة أحولهه
	منتصر	أه
	مهند	أي ولله فطلب صغير شتريدون تتنازل عن العقد هي نفس الشيء
	منتصر	والله هو مشه هسه أصحيي وياه بالأردن
	مهند	أي والله فدوه أريد من شاريك أبو قائد
	منتصر	ألي عليه أني ما اقصر بس هذا يدور حق وحقوق يگول منتصر ديمشي شغل من ورايه. وأنت هم وياية بحل
	مهند	أي لأن هم باچر عگبه ديريدون مني توقيع عقد صغير ما هاي نتفق على طريقه أو أنتو تجهزوني شو نتفق على صيغه.
	منتصر	باچر نتخابر ونتشاوف عالمسه وتدلل
	مهند	مشكور.

أنتهى أكثر شيء

الأسير ٢٢/٢/٢٠٠٢

هـ/٧١٩٢٧٥٥

		الكاسيت (٢٢) side A
١-	شهرزاد س	نعم فتاة .. ويودار بينهما حديث عام عن الملابس وأسعارها
٢-	موظف س موظف س موظف	نعم على الرقم (٨١٦٣٣٣٣) هاما طلع من الأجتماع لا ولله لسه أخابر بـ (١٢/٠٠) أي ما شي .. مع السلامه
٣-	عادل ناجي أبو قائد عادل ناجي	نعم يستفسر عن العقد (٨٩/٢٤) وسعرهُ البالغ (٨٧٠ دولار العقد (٦٣/٦٦) والبالغ (٨,٣٤٠ دولار) والعقد (٦٥ البالغ (١٨,٧٢٠ دولار) يجيب على ذلك في حدود الصلاحيات المخوله لهُ و ويوضح لهُ ما أستفسر عنه.
٤-	عادل أبو عمار عادل ابو عمار	نعم يسأل عن (ابو ياسر) ما موجود فديومين ويرجع من السفر شكراً.
٥-	أبنهال س	نعم شخص هندي .. ودار بينهم حديث بالغه الأنكليزيه
٦-	موظف موظفه	نعم من شركه (NEC) تتصل بخصوص أرسال فاكس
٧-	سعد	يتصل بمنزله ويتحدث مع أبنه الطفل بخص مواضع عامه.

		الكاسيت (٢٢) Side B
٨-	حيدر	نعم
	أياد	حديث عام عن السيارة العاطله في الشركه .
٩-	عامر	نعم (من شركه البشائر)
	أبو قائد	مارجع (ابو عزيز)
	عامر	لا ولله مارجع
	أبو قائد	موجود أنت عالمساني
	عامر	لا ولله اطلع
	ابو قائد	يله بسيطه أحنه منا لأربعاء راح أدزهه كاملا
	عامر	بيد (عادل) باجر
		ماشي . مع السلامه .
١٠-	ابو قائد	نعم
	عمر رشيد	من (شركه سعد العامه) هلو ابو قائد أحنه اليوم نتـ
	أبو قائد	أي ان شاء الله
	عمر	هاي مال المي مادبروهه جماعتك
	ابو قائد	لا ولله
	عمر	فاكسه شغلتهه .. لعد نتخابر باجر على نفس الـ
	ابو قائد	ماشي .. مع السلامه .
١١-	أبو أيمن	نعم (من شركة الرشيد - الدائرة التجاريه)
	أبو قائد	يستفسر عن التمديد الذي طلبهه من الهيئه .
	أبو أيمن	اليوم دزيناه .
	ابو قائد	شكراً .
١٢-	وسيم	نعم
	أبو بشار	من شركه النجاح .. ودار بينهم حديث عام عن شراء ما

الاثنين ١١/

هـ/ ٧١٢٢٧٥٥

		الكاسيت (٢٤) Side A
١-	تحسين	يتصل بـ(أمه) ويتحدث معها حديثاً عائليه
٢-	عماد عادل عماد	يتصل بـ(عادل) ويسأل عن مصطفى. نايم زين يله أمشي مع السلامه.
٣-	شهرزاد بتول	نعم من شركة (النجاح) ويدور بينهم حديثاً عاماً حول التعيين التي تعمل بها (بتول) لكي تنتقل معها (شهرزاد).
٤-	أخو مهند بتول أخو مهند س	نعم فتاة تسأل عن مهند شوكت يرجع. هسه هو بالمعرض يرجع بـ(١٠,٠٠ أو ١١,٠٠) خابريه شكراً.
٥-	موظف س	نعم شخص هندي.. ودار بين الاثنين حديثاً بالغه الهنديه.
٦-	رشا ميسون	نعم من (شركه النجاح) هلو (رشا) وحديث عام.
٧-	عماد س عماد س عماد	يتصل بالمطار ويسأل عن وصول الطائره (صقر الخليج) موظف من المطار الساعه (٦,٣٠) توصل يعني ما مأجليهه لا شكراً
٨-	عماد س عماد	يتصل مره ثانيه بالمطار ويسأل عن وصول الطائره (الخليج) موظف من المطار.. والله عالموعد مالتهه توصل أن الله شكراً.

٩-	عماد أبو قائد عماد أبو قائد	يتصل بـ(أبو قائد) ويبلغه بموعد وصول الطائرة زين أني بالمكتب محد خابر عليه لا . يلسه مع السلامه.
١٠-	موظف س	نعم شخص هندي .. ويتحدثان باللغه الهنديه.
١١-	كفته حسام حسن	شخص هندي يعمل في شركه التجاج . (CS) ويدور بينهم حديثاً باللغه الإنكليزيه .

انتهى side(A)

		الكاسيت (٢٤) Side(B)
١٢-	حسين بتول حسين	كان يعمل في شركة النجاح ثم استقال (نعم) شلونك أبو مريم.. وحديث عام عن الشركة وحد شخص أسمه (طريف) كان السبب في استقالة (ه أبو مريم). سلميلي على شهرزاد وعلى احمد . يلله مع السلامة
١٣-	موظف بتول موظف بتول	نعم فتاة تسأل عن هند . ما موجود شكراً.
١٤-	سلوان بتول سلوان بتول سلوان	نعم هلو سلوان ما عرفتني . لا موالصوت بعيد زين أخابرك بعدين . ما شي مع السلامه .
١٥-	س موظف س	شخص هندي يسأل عن (مائدة) مائدة طلعت . شكراً.

انتهى الشريط

ك ٧

		الكاسيت (٢٥) Side B
٦-	موظف	من وزارة النفط قسم التجاريه .. نعم
	أبو قائد	يسأل عن (د - رضوان)
	موظف	بعد ماجاي
	ابو قائد	أذا أجه كله (مستر شيف) رايده خلي يتصل بي
		أحنه شركة (TTSA)
	موظف	صار .. أهلا وسهلاً
٧-	عماد	نعم
	س	فتاة تسأل عن (مستر شيف) و (جيكه)
	عماد	ما موجودين
	س	يله ٥٠K مع السلامه.
٨-	عادل	نعم
	أم قائد	تسأل عن (جيهان)
	عادل	والله دزه هسه أبو قائد.
	أم قائد	شكراً.
٩-	عماد	نعم
	أبو بشار	من شركه (TTSA) يتصل بـ (عماد) ويدور بيتم
		عن العمل وكان حديثاً عام.
١٠-	علي	من شركه TTSA يتصل بشخص على الهاتف (.
		بخصوص مبلغ من المال
	س	الشخص يوعده باليوم الساعه (٤:٠٠) عصراً
	علي	شكراً

أنتهى الشريط

هـ/٧١٩٣٧٥٥

		الكاسيت (٢٦) Side A
١-	س	شخص هندي يتصل ويتحدث مع موظف بالغه الا
٢-	همسه	من الشركه تتصل بـ(عمان) وتتكلم مع أمرأة في ش هناك أسمها اخلاص تتحدث باللهجه الأردنيه
	أخلاص	اهلاً
	همسه	أستاذ (ابراهيم العايد) موجود
	أخلاص	والله حالياً مشغول عندك شي أوصله
	همسه	كالوا عدكم وظيفه بعنوان (مترجمه وحاسبات)
	أخلاص	أي صحيح أنت من وين تخابري
	همسه	من بغداد
	أخلاص	أخذي هذا الفاكس حتى دزين أوراقيح عليه الف (٠٠٩٧١٢ - ٤٤٥٠٤٥٨)
	همسه	شكراً شنوا سميح
	أخلاص	أني أخلاص
	همسه	شكراً أخلاص.
٣-	أشرف عبدالله (س) من شركة (NEC)	من شركه TTSA شخص هندي يتكلم بالغه الانكليزيه ويدور بينهم حديثاً الانكليزيه.
٤-	علاء س	نعم من شركة (NEC الهنديه) يتكلم بالغه الانكليزيه ويد بينهم حديثاً بالغه الانكليزيه
٥-	موظف	يتصل بـ(ابو قائد) ويبلغه بأن (أستاذ رجاء) خابر الهيئه يگول خلي يجيب السيارة يسلمه بالآليات لـ(رائد كمال) أو لـ(علي راهي).

انتهى (A) ...

		الكاسيت (٢٦) Side B
٦-	موظف	يتصل بـ(زوجته) وحديث عام.
٧-	عماد س عماد	يتصل بشخص اسمه (عدنان) يرد عليه بأن عدنان كان سافر الى (زاخو) أتصل على الرقم الثاني شكراً
٨-	زينه وسن	نعم هلو زينه.. وحديث اجتماعي عام.
٩-	هيثم أبو قائد	مدير عام (شركة التحدي) يستفسر عن أمور عامة في العمل مع الشركة
١٠-	سلام أبو قائد سلام ابو قائد	من شركة التحدي.. نعم شلونك استاذ سلام.. ويطلب منه تمديد ساعة العمل الذي يخص الشركة مع الوفد الأجنبي الذي يزور بغداد أن شاء الله أكون ممنون الك.. شكراً.
١١-	ابو قائد وليد ابو قائد	يتصل بـ(شركة سعد) ويطلب عادل جواد عادل جواد ماموجود شكراً.
١٢-	ابو قائد	يتصل بـ(شركة سعد العامة) ويتكلم مع (عادل ناجي) بخصوص العقود المبينة لاحقاً ويستفسر عنها ا ٦٥/٦١ وملحقه ٩٦/م بخصوص اجرة سطح نظم و ٦٦/٦٣/٢٠٠٠ بلست و ٣٤/م/٨٩/٠٠ ٨٥/م/٢٠٠١ و ٤٣/م/٢٠٠٠ و ٤٣/١٦/ وحديث عام عن هذه العقود ومستحقاتها

٧١٩٣٧٥٥/ـ

		الكاسيت (٢٦) Side B
١٣-	عمر	يتصل بفتاة وحديث عام
١٤-	عادل مهند عادل مهند	نعم يسأل عن (منتصر ما موجود O.K مع السلامه
١٥-	أنعام بان أنعام	نعم هلو انعام.. اليوم بـ (٧/٠٠) O.K باي
١٦-	هناء تحسين هناء تحسين	نعم يتصل بالمنزل ويطلب من هناء غسل البنطلون O.K شكراً يله.. مع السلامه.
١٧-	منتصر مهند منتصر مهند	نعم هلو أبو قائد هلو مهند هلو حبيبي.. هذا گتله واليوم بـ (١/٣٠ مساءاً أشوفك وتتفق ماشي.. مع السلامه.
١٨-	موظفه ابو بشار موظفه ابو بشار موظفه	نعم مرحباً بلكت علي ما موجود.. منو حضرتك أني من شركة TTSA.. زين بلكت سلمان فد دقيقه... ثم انتهى الشريط

		الكاسيت الـ (٢٧) Side B
٧-	علي أبو قصي علي أبو قصي	نعم من شركة TTSA شخص يسأل عن ابو قائد بعد ماجاي شكراً.
٨-	علي ابو ياسر علي	من شركة TTSA يتصل بـ (ابو ياسر) في ويبلغه بأن ابو قصي أتصل وسوف يسلمه مبلغاً من المال. O.K شوف المبلغ شكد وكلي وباجراني جاي (٤,٣٠ عصراً.) O.K
٩-	حسين بتول	نعم من شركة TTSA وحديث اجتماعي عام.

انتهى الشريط

		الكاسيت (٢٨) Side A
١-	منتصر مايش	نعم شخص هندي يتكلم بالأنكليزيه حول الكاتلوك .
٢-	أبو ياسر أم ياسر	نعم وحديث عام .
٣-	ابو ياسر مايش	نعم وحديث بالأنكليزي .
٤-	موظف	يتحدث مع شخص هندي بالغة الهندية .
٥-	أبو محمد شهرزاد ابو محمد	يتصل بالشركه ويتكلم مع (شهرزاد) ويسأل عن ابو و (أبو قائد) والله لحد الأن ماجايين أني أشكرج .
٦-	أم زينه زينه	نعم وحديث أجتماعي عام .
٧-	عادل محمد	نعم من شركه البشائر ويعطي موعد اليوم الساعه (١٠٠) في معرض بغداد الدولي حول موضوع الطائره .
٨-	همسه س	نعم فتاة وحديث عام .
٩-	عادل محمد عادل محمد	نعم يسأل عن ابو ياسر وابو قائد والله لحد الأن ماجايين . أشكرك .
١٠-	أبو قائد أبو أثير	نعم من (شركه التحدي) عيني ابو قائد أستاذ (هيثم) يكول

١١-	عادل ابو ياسر عادل	نعم كله للسايق باخر الساعه ٨,٣٠ صباحاً يجي حتى للكمارك يستلم الجواز مالته واخذ رقم تلفون البيت مالته وعنوانه صار مع السلامه
١٢-	حيدر موظف حيدر	نعم من الشركه .. هاشو ما أجيت أبو قائد يكول هذا الـ الي بالمكتب راح نفلشه نسوي مثل الحمام الي بال أي ماشي ... ثم انتهى Side A

		الكاسيت (٢٨) Side B
١٣-	همسه أبو ياسر همسه أبو ياسر	نعم هلو همسه هاد زيتي الفاكس ماكو همسه د أنتظر ماجي خط راح أروح من غرفة أ يله O.K مع السلامه
١٤-	علي عدي	من شركه TTSA مندوب الشركه في دبي .. يسأل عن أبو ياسر وعدها يسب أتصال البلديه في دبي عن سؤالها بخصوص ال التجاريه للشركه .
١٥-	موظف	يتحدث مع شخص هندي باللغه الهنديه ، ثم يتكلم ال الهندي مع (ابو تائر) وباللغه الانكليزيه .

انتهى الشريط

هـ/ ٧١٩٦١١٣ الأربعاء ٦/٢/

		الكاسيت (٢٩) Side (A)
١-	أبو قائد	يتكلم من مكتبه مع شخص عراقي وحديث عام.
٢-	عماد أم قائد عماد	نعم هلو عماد تعال نودي الطفل للطبيب كله لأبو قائد ودة ماشي.. مع السلامة
٣-	أم قائد	تتصل مرة ثانية بـ(عماد) لتؤكد عليه المجيء لها للذهاب الى الطبيب.
٤-	أبو محمد عماد	يتصل بالشركة ويتكلم مع (عماد) ويسأله عن أبو قائد ما موجودين ولله طلعوا.. مع السلامة.
٥-	أبو محمد عادل	يتصل بالشركة ويتكلم مع (عادل) ويسأل عن أبو قائد. ما موجود ولله.. هلو.
٦-	أبو قائد	يتصل بالشركة ويتكلم مع (عادل) ويبلغه بأنه أتى الشركة.
٧-	أم قائد	تتصل بالشركة وتتحدث الى أبو قائد بخصوص دخول أفراد العائلة الى المستشفى.
٨-	أبو ياسر	يتصل بشخص هندي.. وحديث بالعربي هندية.
٩-	سن	شخص يتصل بـ(أبو ياسر) بخصوص مبلغ من المال اسمعه (عبد القادر)..
١٠-	اياد أبو ياسر	نعم وحديث عام عن السيارة التي يعمل بها أياد.
١١-	بان أريج	نعم بنت عمة بان.. وحديث اجتماعي عام

الاربعاء ٦/ ...

هـ/ ٧١٦٦٦٦٦

		الكاسيت (٢٩) side A
١٢-	أبو ياسر عادل ابو ياسر	يتصل بالشركه ويتكلم مع (عادل) ويقول له من أتصل أستاذي اتصل بيك (عمر رشيد - من شركه سعد العامه) تعاون شركه النفط. واتصل (ناجي) من شركه المفاخر نسخه من الطلب التجاري. ماشي.. مع السلامه.
١٣-	عادل	يتحدث مع بيت أم زينه ويسألون عن أم زينه ويخبر عادل بأن أم زينه تعمل فوك.
١٤-	ابو ياسر أبو ماهر ابو ياسر	نعم عيني أني من طرف أبو جلال هو متواعد وياك وسيارته بكراج الهدى بكت دزنه سيارة صار هسه أدزلك سرمد.. مع السلامه.
١٥-	عادل أم توني	نعم تسأل عن أبو ياسر وابو قائد وحديث اجتماعي عام.
١٦-	هانز	شخص هندي يتصل بالشركه ويتحدث مع موظف بالغه

أنتهى

side A

		الكاسيت (٧٩) Side B
١٧-	مؤيد	من الشركه يتصل بـ (حيدر) وحديث عام عن الـ الخاصه بـ (مؤيد)
١٨-	أبو ياسر	يتصل بالشركه ويتكلم مع (علي) بخصوص حجز للسفر
١٩-	علي أبو ياسر علي	يتصل بـ (أبو ياسر) حول الحجز بالطائرة ويقول له الحجز الى يوم الاحد خلي يوم الاحد ثبت الحجز وتعال أخذ فلوس o.k.
٢٠-	س	شخص هندي يتصل بالشركه ويتكلم مع (أنه) موظف الشركه.
٢١-	س	فتاة تتصل بالشركه وتتكلم انكليزي وتتحدث مع (ه بالغه الانكليزيه.
٢٢-	أبو جيك تحسين أبو جيك	يتصل بالشركه ويتكلم مع (تحسين) ويسأل عن (ها أبو ياسر وأبو قائد: طلعوا عدهم عزيمه لأن هو خابرني ابو قائد گال ٨ كراسي شكراً.
٢٣-	أبو قائد تحسين	يتصل بالشركه ويتحدث مع (تحسين) ويقول له جهز الغرفه الجبيره. صار ابو قائد.
٢٤-	أم حمزه عادل أم حمزة	تتصل بالشركه وتتكلم مع (عادل) وتسأل عن (أبو قائد) هسه تلفونه مشغول فد خمس دقايق وخابرني شكراً.
٢٥-	موظف	يتصل من الشركه ويتكلم مع (سالم) ويدار بينهم بالغه السريانيه.

الخميس

هـ/ ٧١٩٦٦١٣

		الكاسيت (٤٠) Side A
		فارغ
		الكاسيت (٤٠) Side B
١-	أبو قائد	يتصل بالشركه ويتكلم مع موظف ويسأل عن تحسين وعاد ويطلب من الموظف ان يوصي (علي) ان يتصل بأبو قائد على الـ النقال.
٢-	س	شخص هندي يتصل بالشركه ويسأل عن قائد ويرد عليه موظف بأن غير موجودة.
٣-	س	شخص يتصل بالشركه ويكلم (عادل) بأنه جاي بالطريق
٤-	س	شخص هندي يتصل بالشركه ويسأل عن (مستر ماريش) مع موظف بالغه الانكليزيه.
٥-	س	شخص هندي يتصل بالشركه ويتكلم مع (موظف) ويدار بينهم حديثاً بالغه الهنديه.
٦-	أبو طارق	أردني الجنسيه يتصل بالشركه من عمان ويتحدث الى ابو قائد بخصوص مجيئه الى بغداد غداً مساءاً ثم يتحدث مع موظف بالغه الأنكليزيه.

أنتهى الشريط

هـ/ ٧١٩٦١١٣ السبت ٩/٢

		الكاسيت (٤١) Side A
١-	أبو أثير ابو قائد	من شركه البشائر يتصل بالشركه ويتحدث الى ابو قائد ويبـ بأن (مهندس مقدام) من شركة الكرامه ينتظر في الشرك للقائه. هسه جاي.
٢-	س	شخص هندي يتصل بالشركه ويتحدث الى (بان) بالغـ الأنكليزيه.
٣-	ابو محمد عادل ابو محمد	يتصل بالشركه ويتحدث الى (عادل) ويسأل عن ابو قائد والله طلع شكرا.
٤-	ابو ياسر عادل	يتصل بالشركه ويتحدث الى (عادل) ويبلغه بأن فتاة ا (شهرزاد) ستأتي اليوم الساعه (٣,٠٠) أدخلها على ابو لكي يجري لها أختبار لغه انكليزيه وحاسوب. صار عمي.
٥-	أبو قائد عادل ابو قائد	يتصل بالشركه ويتحدث الى (عادل) ويسأله من أت بيه. أبو أيمن من تجارية الرشيد بخصوص (المناقصه ١) اليوم الساعه السادسه في معرض بغداد الدولي. ماشي.
٦-	ابو قائد أبو محمد ابو قائد	نعم اليوم اشوفك عالمساني ماشي هلو ابو محمد.
٧-	س	يتصل بالشركه ويتحدث الى (عادل) ويسأل عن ا
٨-	علي نور	(من الشركه) نعم وحديث أجتماعي عام.

هـ/ ٧١٩٦١١٣ السبت ٩/٢/٠٢

		الكاسيت (٤١) (A) side
٩-	نور	تتصل بالشركه وتتحدث الى (عادل) وتسأل عن (علي
١٠-	رجاء	من هيئة التصنيع مدير الدائرة الاقتصادية يتصل بالشركه الى (عادل) بخصوص السيارة ويقول له أجلب ا وسلمها للآليات الى (رائد-كمال) أو (علي راهي).
١١-	نور عادل نور	تتصل بالشركه وتتحدث الى عادل وتسأل عن (علي علي والله مسافر للموصل بليل يجي. شكراً.
١٢-	س	تتصل بالشركه وتتحدث مع (همسه) حول السفر الى ا للعمل هناك.

أنتهى

side A

هـ/ ٧١٩٦١١٣ السبت ٩/٢/٠

		الكاسيت (٤١) B Side
١٣-	سرمد	من شركه البشائر يتصل بـ (عادل) بخصوص بريد من الى الشركه وعليه الحضور لاستلامه.
١٤-	ابو محمد	يتصل بالشركه ويتحدث مع (ابو قائد) وموعدهم
١٥-	أبو ياسر	يتصل بـ (ابو طيبه) ويبلغه بموعد الحضور الى مقر الدولي -
١٦-	س	شخص هندي يتصل بالشركه ويتحدث مع (ابو شا وحديثا باللغة الانكليزيه.
١٧-	كفره	شخص هندي يتحدث الى (الحسين) وحديث باللغه الهنديه والانكليزيه.
١٨-	حسون	يتصل بـ (حيدر) في المنزل وحديث عن المكيف الذي أشتراه (حيدر) ليشتري مثله لـ (حسون).
١٩-	فرح سعد فرح	تتصل بالشركه وتتحدث الى (سعد) وتسأل عن علي ما موجود أذا اجه كله فرح خابرت عليك.

انتهى الشريط

		الكاسيت (٤٢) Side A
١-	فرح	تتصل بالشركه وتسأل عن (علي)
٢-	س	فتاة تتصل بالشركه وتسأل عن (همسه)
٣-	س	فتاة تتصل بالشركه وتتحدث مع (وسن) حديث عام
٤-	س	شخص هندي يتصل بالشركه ويتحدث الى أبو قائد الانكليزيه.
٥-	ابو محمد ابو قائد	يتصل بالشركه ويتحدث الى ابو قائد.. ويبلغه بان يسطيع المجي اليوم الساعة الـ (٦,٠٠) مساءاً ماشي.
٦-	س	شخص هندي يتصل بالشركه ويتحدث مع (أبو زيد) بالغلط
٧-	أم قائد تحسين أم قائد	تتصل بالشركه وتتحدث مع (تحسين) وتسأل عن ابو قائد والله تلفونه مشغول شكراً.
٨-	أبو محمد	يتصل بالشركه ويتحدث مع (ابو قائد) بخصوص المداولة المندوبا يوم غداً الساعة (٥,٣٠)
٩-	أم قائد أبو قائد أم قائد	تتصل بالشركه وتكلم أبو قائد خابري فد شويه. O.K
١٠-	أم حمزة أبو قائد	تتصل بالشركه وتتحدث مع (ابو قائد).. خابرني أريد ماشي.. مع السلامه
١١-	زينه عماد	تتصل بالشركه وتتحدث الى (عماد) بخصوص مبلغ من المال دزيلهن اليوم.
١٢-	فرح	تتصل بالشركه وتتحدث الى (عادل) وتسأل عن علي

		الكاسيت (٤٢) Side A
١٣-	مايش	شخص هندي يتصل بالشركه ويتكلم مع ابو قائد با الانكليزيه
١٤-	كفده	شخص هندي يتصل بالشركه ويتكلم مع (ابو بشار) الانكليزيه.
١٥-	كفده	شخص هندي يتصل بالشركه ويتكلم مع (أبو بشار) بالغ الانكليزيه.
١٦-	س	شخص هندي يتصل بالشركه ويتكلم مع (ابو بشار) و عن (علي) و (كفده) بالغه الأنكليزيه.
١٧-	س	عراقي يتصل بالشركه ويتكلم مع (أبو بشار - تحسين) و عن (علي) و (أبو ياسر).
١٨-	أبو قائد	يتصل بالشركه ويتكلم مع (تحسين) و يوصيه بالاتصال بالمطار للاستفسار عن (الطائره صقر الخليج) متى تد الى بغداد.
١٩-	أبو قائد	يتصل بالشركه ويتكلم مع (تحسين) بخصوص الغاء مع شخص.

انتهى

Side (A)

الاثنين ١١/٢/٢٠٠٢

هـ/٧١٩٦١١٣

		الكاسيت (٤٢) Side B
٢٠-	ابو قائد	يتصل بالشركه وتتحدث مع شخص هندي اسمه (ماري) وحديث بالغه الأنكليزيه.
٢١-	فرح	تتصل بالشركه وتتكلم مع (تحسين) وتسأل عن (علي)
٢٢-	أبو قائد	يتصل بالشركه ويتكلم مع (مايش) شخص هندي وحديث بالغه الأنكليزيه.
٢٣-	ماريبان	شخص هندي يتصل بالشركه ويتكلم مع (سلوان) وحديث بالغه الهنديه.
٢٤-	علي عماد علي	يتصل بالشركه ويتكلم مع (عماد) ويسأل عن (مستر شيف) ماموجود يلسه شكراً.
٢٥-	س أياد س	عراقي يتصل بالشركه ويسأل عن (ابو قائد) ماموجود شكراً.
٢٦-	أبو قائد أياد	يتصل بالشركه ويتكلم مع (أياد) ويقول له عزل يلسه صار تأمر
٢٧-	أبو طارق	أردني يتصل بالشركه من (عمان) ويتكلم مع (مستر شيف) الأنكليزيه.
٢٨-	تحسين موظفه تحسين موظفه	يتصل بوزارة النفط ويسأل عن (د. رضوان علي سعد) والله الدكتور ماموجود اذا أجه گليله (مستر شيف) اتصل بيك من شركة النجاح TTSA خلي يتصل بينه صار.. مع السلامه.

		الكاسيت (٤٥) Side B
٢٩-	س١	شخص هندي يتصل بالشركه ويتكلم مع (تحسين) با الأنكليزيه.
٣٠-	ماريان	يتصل من الشركه ويتكلم مع (جلال) باللغه الانكل

أنتهى الشريط

الثلاثاء ٢٢/٢/٢٠٠٢

ه/٧١٩٦١١٣

		الكاسيت (٤٢) Side (A)
١-	زلينه	تتصل بالشركه وتتكلم مع (جيهان) موظف في الشركه ثم تتكلم مع (وسن) وحديث عام.
٢-	س	شخص هندي يتصل من الشركه ويتحدث الى موظف بالغه الهنديه.
٣-	أبو قائد	يتصل بـ(شركة البشائر) ويتكلم مع (جلال) ثم مع (عز) حول العقد المقدم الى الهيئه.
٤-	أبو قائد	يتصل من شركه TTSA بـ(شركة الرشيد - الدائرة) ويتحدث الى (أبو أيمن) بخصوص عقد طلبية كاربو فايبر وحديث عام.
٥-	أبو طارق	يتصل من الأردن وهو أردني الجنسيه ويتحدث الى (قائد) ومن ثم يتحدث الى (مستر شيف) ثم يتكلم مع (ياسر) وحديث عام.
٦-	أبو طارق	يتصل بالشركه ويتحدث الى (مستر شيف) بالغه الا
٧-	أبو طارق (محمد خطيب)	الأردني يتصل من (عمان) بالشركه ويتكلم الى (أبو قائد) وي عن (مستر شيف) حديث عام.
٨-	س	شخص هندي يتصل بالشركه ويتكلم مع (موظف) بالغه الهنديه.
٩-	س	شخص هندي يتصل بالشركه ويتكلم مع (موظف) بالغه الهنديه.
١٠-	هانز	شخص هندي يتصل بالشركه من دبي ويتكلم مع موظف الانكليزيه ويسأل عن (شيف) وعماد.
١١-	ابو ياسر	يتصل بالشركه ويتكلم مع (تحسين) حديث عام.

هـ/ ٧١٩٦١١٣

الثلاثاء ٢/١٢/

		الكاسيت (٤٢) Side (B)
١٢-	فرح	تتصل بالشركه وتتكلم مع (ولاء) موظف الاستعلامات وتسأل عن (علي)
	ولاء	والله علي طالع للأردن
	فرح	ها شكراً .
١٣-	س	شخص هندي يتصل بالشركه ويتكلم مع (أبو قائد) بالانكليزيه .
١٤-	س	شخص أردني يتصل بالشركه من عمان ويطلب ابو قائد
	ولاء	ما موجود ابو قائد
	س	أنطيني تلفونه المحمول .
	ولاء	٥٣٧١٣٠٠
	س	شكراً .
١٥-	ابو طارق	يتصل من عمان ويطلب ابو قائد
	ولاء	ابو قائد ما موجود
	ابو طارق	خلص روح .

أنتهى الشريط

الثلاثاء ٥/٢/٢٠٠٢

هـ/ ٧١٩٦١١٢

		الكاسيت (٤٤) Side (A)
١-	عادل	من الشركه يتصل بشخص أسمه (ابو رياض) ولم يجده ويترك له رساله (أذا اجمه خلي يخابر للشركه هذا الهندي كفيده بـ
٢-	س	عراقي يتصل بالشركه ويتحدث الى (تحسين) ويسأل عن هانز ونزار بالغه الأنكليزيه.
٣-	س	شخص هندي يتصل بالشركه ويتكلم مع موظف بالغه الأنكليـ
٤-	أم ياسر	تتصل بالشركه وتتحدث مع أبو ياسر وحديث عام.
٥-	س	شخص هندي يتصل بالشركه ويتكلم الى (هانز) بالغه الأنـ
٦-	س	شخص هندي يتصل بالشركه ويتكلم الى موظف ويسأل عن هـ بالغه الأنكليزيه.
٧-	س	شخص هندي يتصل بالشركه ويتكلم مع موظف بالغه الأنـ ويسأل عن (نزار)
٨-	س	شخص عراقي يتصل بالشركه ويتحدث الى (ابو ياسر) الأنكليزيه.
٩-	ماريبان	هندي يتصل بالشركه ويتكلم مع (ابو ياسر - عمار) بالغه ا
١٠-	ابو ياسر	يتصل بالشركه ويتكلم مع (عادل) ويجيبه عادل بأن (ر اتصل بك وكذلك ابو شهد بخصوص اجتماع مشروع الز والعقود ٦٥ و ٦٦ و ٤٣ و ٤٤ ثم تكلم ابو ياسر مع (همسه بخصوص أرسال فاكس الى (عبد القادر) في عمان.
١١-	ابو محمد	يتصل بالشركه ويتكلم مع (عادل) ويسأل عن (عمار (منتصر)
١٢-	أبو ياسر	يتصل بالشركه ويتكلم مع عماد بخصوص دفع فاتورة ثم تحدث ابو ياسر الى (السيد) الذي أتى بسيارة حديدة الى الشركه ثم تحدث ابو ياسر الى همسه و

١٣-	س	فتاة تتصل بالشركه وتتحدث مع (عماد) وحديث
١٤-	مهندس غانم	يتصل من الزيوت النباتيه بالشركه ويسأل عن (كوما وعن (والجان) بخصوص تشغيل مكائن في المنشأه العامه النباتيه.
١٥-	عادل	يتصل من الشركه بشخص يعمل بالگاز لكي يجلب له گاز.
١٦-	أطياف	تتصل بالشركه وتتكلم مع (بان) حديث عام.

أنتهى

Side 'A'

الثلاثاء ٥/٢/٢٠٠٢

هـ/ ٧١٩٦١١٢

		الكاسيت (٤٤) Side (B)
١٧-	تحسين	يتصل من الشركه بـ(بيت اهله) ويتكلم مع أخيه (ف حديث عام.
١٨-	السيد	يتصل بالشركه ويتكلم مع (عادل) حديث عام
١٩-	عمار	يتصل من الشركه بـ(ابنته هبه) حديث عام.
٢٠-	أم قائد	تتصل بالشركه وتتحدث مع (ابو قائد) حديث عام.
٢١-	س موظف	شخص يتكلم بالغه الانكليزيه مع (موظف) في الشركه و نزار أو هانز. ما موجودين " مع السلامه
٢٢-	تحسين	يتصل من الشركه بـ(ابو رياض) ويستفسر منه عن (كرفان ١٢) ويجيبه ابو رياض بأن مكانه مجاور الـ
٢٣-	كامل	يتصل من الفلوجه بالشركه ويتكلم مع (وسن) حديث عام.
٢٤-	علي علي	يتصل من الشركه بـ(مسرح النجاح) ويتكلم مع موظف اسمه (علي) ويسأل عن (سامي) وعليه الاتصال بالـ لأن (ابو ياسر) رايده - صار عيني
٢٥-	موهان	يتصل بالشركه ويتكلم مع (همسه) بالغه الانكليزيه و شخص هندي رقم هاتفه (٧١٨٤٣٢١)
٢٦-	سامي عادل سامي	يتصل من (مسرح النجاح) ويسأل عن أبو ياسر وابو قـ ويتكلم مع (عادل) بأنه موجود في المسرح. أكو غراض توديلهه لـ(لانيسان) ٥-١٢ أني راح اخابره لأبو قائد عالنقال.

٢٧	موهان (٧١٨٣٢١)	يتصل بالشركة ويتكلم مع (عادل) ويسأل عن (هاتف
٢٨	س	شخص يتصل بالشركة ويتكلم مع موظف .. طالبكم بيجي ....

ثم أنتهى الشريط

السبت ٢٠٠٢/٢/٩ ٧١٩٦١١٢/هـ

		الكاسيت (٤٥) Side 'A'
١-	زينه	تتصل بالشركه وتتكلم مع (أمها) بالغه السريانيه .
٢-	جيهان	الملقب بـ(جيكه) يتصل بالشركه ويتكلم مع عادل حديث عام .
٣-	زينه	تتصل بالشركه وتتكلم مع (أمها) بالغه السريانيه ثم تتكلم أم توني مع عادل وتسأل عن ابو ياسر .
٤-	س	شخص هندي يتصل بالشركه ويتكلم مع موظف بالغه الهند
٥-	أبو ياسر	يتصل بالشركه ويتكلم مع عماد ويسأل عن (علي) حديث عام .
٦-	أبو ياسر	يتصل بالشركه ويتكلم مع (عادل) ويسأل عن (منتصر) .
٧-	ابو ياسر	يتصل بالشركه ويتكلم مع (تحسين) ويخبره بأن صاحب الوضعه سوف يأتي الى الشركه فاستقبلوه بالغرفه ا
٨-	س	شخص هندي يتصل بالشركه ويتكلم مع (تحسين) بالغ الأنكليزيه .
٩-	عماد	يتصل بالشركه ويتكلم مع (علي) حديث عام .

انتهى Side 'A'

		الكاسيت (٤٥) Side B
١٠-	هادي	يتصل بالشركه ويتكلم مع (عادل) ويسأل عن (أمريش) ويتظاهر بالتكلم بالغه الهنديه.
١١-	ماريبان	يتصل بالشركه ويتكلم مع (موظف) بالغه الانكليزيه.
١٢-	أم قائد	تتصل بالشركه وتتكلم مع (ابو قائد) حديث عام
١٣-	أبو قائد	يتصل من الشركه بـ (هانز) وحديث بالغه الانكليزيه
١٤-	أم قائد	تتصل بالشركه وتتكلم مع (ابو قائد) حديث عام.
١٥-	أم قائد	تتصل بالشركه وتتكلم مع ابو قائد حديث عام.
١٦-	موظفه	من مصفى الدوره تتصل بالشركه وتبلغهم بأن يرد لديهم فاكس عليهم استلامه.. ويجيب موظف بعد ساعه او ساعه.
١٧-	موظفه	من مصفى الدوره تتصل بالشركه وتأخذ رقم الفاكس الخاص بالشركه وهو (٧١٧٤٠٢٤) و(٠٧١٩٥٩٦٠)
١٨-	أم أنس	تتصل بالشركه وتتكلم مع (عادل) وتسأل عن أبو قائد.
١٩-	عادل موظفه عادل	يتصل من الشركه بـ (شركه البشائر) ويسأل عن (عزيز) عزيز طالع اجتماع. شكرا
٢٠-	أم أنس	تتصل بالشركه وتتكلم مع (ابو قائد) حديث عام.
٢١-	أطياف	تتصل بالشركه وتتكلم مع (بان) حديث عام.
٢٢-	عادل	تتصل من الشركه بـ (ابو قائد) وتخبره بأن مهندس؟ اتصل من شركه البشائر بخصوص الاجتماع.

الاربعاء ٦/٢/٠٢

هـ/ ٧١٩٦١١٢

		الكاسيت (٤٦) Side A
١-	س	هندي يتصل بالشركه يتكلم مع عادل ويسأل عن هانز
٢-	س	هندي يتصل بالشركه ويسأل عن (كفتره).
٣-	أبو عمر عادل	يتصل بالشركه ويسأل عن ابو قائد أو أبو ياسر ماموجودين .. مع السلامه.
٤-	س	هندي يتصل بالشركة ويسأل عن (هانز)
٥-	ابو هبه	يتصل بالشركه ويتكلم مع أبو شهد حديث عام.
٦-	س	هندي يتصل بالشركه ويتكلم مع (موظف) بالغه الانكليزيه
٧-	أم قائد	تتصل بـ(ابو قائد) حديث عام.
٨-	سامي	يتصل بالشركه ويتكلم مع (ابو قائد) حديث عام.
٩-	ناجي	من شركه (المفاخر) يتصل بالشركه ويتكلم مع (تحسين) الطلب التجاري للعرض المقدم (العوازل) نسخه منه الى الدائرة التجارية.
١٠-	موظفه	من مصفى الدورة تتكلم مع (همسه) وتأخذ رقم الفاكس الخاص بالشركه (٧١٩٥٩٦٠).
١١-	عمر رشيد	من شركه سعد العامه يتصل ويتكلم مع (عادل) ويسأل عن (ق وعمار) بخصوص التعاون مع وزارة النفط وخلي بتد بيه.
١٢-	عادل	يتصل من الشركه بـ(وسيم) ويتكلم مع (فتاة) ضروري يحيي
١٣-	س	هندي يتصل بالشركه ويتكلم مع (موظف) بالغه الانكليزيه
١٤-	أبو ياسر	يتصل بشركه سعد العامه ويتكلم مع (عمر رشيد) حول يوم السبت.

		الكاسيت (٢٦) Side (A)
١٥-	أم قائد	تتصل بالشركه وتتكلم مع (جيهان) حديث عام.
١٦-	اطياف	تتصل بالشركه وتتكلم مع (بيان) حديث عام.
١٧-	أم قائد	تتكلم مع (عادل) وتسأل عن ابو قائد .. وتخبرها عادل بأنه موجود.
١٨-	همسه	تتصل من الشركه وتتكلم مع (رقيه) حديث اجتماعي عام
١٩-	ابو ياسر تحسين	يتصل بالشركه ويكلم (تحسين) حديث عام .. بخصوص محمد ثمان نفرات في مطعم لو فدأت معه صار عمي

انتهى Side 'A'

هـ/٧١٩٦١١٢

		الكاسيت (٤٦) Side 13
٢٠-	أم قائد	تسأل عن ابو قائد .
٢١-	أبو ياسر	يتكلم مع (تحسين) بخصوص تجهيز الغرفه لوصول ضيو
٢٢-	أم قائد	تتكلم مع ابو قائد حديث عام
٢٣-	س	هندي يتكلم مع موظف بالغه الانكليزيه .
٢٤-	أم ياسر	تتكلم مع أبو ياسر حديث عام .
٢٥-	أم ياسر	تتكلم مع ابو ياسر حديث عام .
٢٦-	س	هندي يتكلم مع موظف بالغه الأنكليزيه .
٢٧-	س	هندي يتكلم مع ابو ياسر بالغه الانكليزيه .
٢٨-	س	هندي يتكلم مع موظف بالغه الانكليزيه .
٢٩	س	هندي يتكلم مع ابو ياسر بالغه الانكليزيه .
٣٠-	س	هندي يتصل من دبي ويتكلم مع (تحسين) بالغه الأنكليزيه
٣١-	عادل	يتصل بـ(وزارة الصناعه) ويطلب رقم هاتف الاسمدة الـ وتجيبه موظفه بارقم الأسمدة وهو (٧١٩٠٤٨٦) .
٣٢-	ابو ياسر	يتكلم مع (ابو رياض) بخصوص حجز جواز سفر السائق في الكما والتابع لشركة NEC الهنديه . حديث عام
٣٣-	أم قائد	تتكلم مع ابو قائد حديث عام .
٣٤-	أم قائد	تتكلم مع (جيكسه) حديث عام .

أنتهى الشريط

٣

(— ٥١١)

هـ/ ١١٢/١٦/٧ — الاثنين ١١/٢/٢٠٠٢

		الكاسيت (٤٧) Side 'A'
١-	مايش	هندي يتصل بالشركه ويتكلم مع (ولاء) وبالغه الانكليز ويسأل عن (ابو وسام).
٢-	كفره	هندي يتصل بالشركه ويتكلم مع (ولاء) بالغه الانكليزيه ويسأل عن (ابو وسام).
٣-	عادل	يتصل بـ (وسيم) ويكلم (فتاه) بخصوص الدسك كلي عادل خابرك، شكراً.
٤-	عادل	يتصل بـ (مصطفى) ويسأل عن تحسين.
٥-	س	معاون مدير عام البترو من البصره يتصل بالشركه ويتكلم مع بالغه الانكليزيه حول العقد المبرمه مع شركة NEC الهند
٦-	عادل	يتصل بـ (مصطفى) ويسأل عن تحسين.
٧-	س	شخص هندي يتصل بالشركه ويتكلم مع موظف بالغه الانكليز
٨-	س	هندي يتكلم مع (علي) بالغه الانكليزيه.
٩-	س	هندي يتكلم مع (عماد) بالغه الهنديه.

أنتهى Side 'A'

ملاحظه / Side (B) فارغ ؟

هـ/٧١٨٨٤١٣ الاربعاء ٢/٢/٦

		الكاسيت (٤٨) Side 'A'
١-	أبو قائد	يتصل بالشركه ويتكلم مع الهندي (مايشن) و(أنه) بالأنكليزيه.
٢-	بتول	تتصل من الشركه بمكتب خارجي وتريد أشارة فاكس
٣-	تحسين	يتصل من الشركه بشخص هندي وكلام بالغه الهنديه.
٤-	تحسين	يجري اتصال من الشركه بشخص هندي خارج القطر و بالغه الأنكليزيه.
٥-	تحسين	يتصل من الشركه بشخص هندي خارج البلد وحديث بالغه الهنديه
٦-	أبو ياسر	يتصل من الشركه ويتكلم مع (ابو رباض) حديث بأم.
٧-	أبو قائد	يتصل بالشركه ويتكلم مع (عادل) ويسأل عن هانز.
٨-	ابو ميثم	يتصل بالشركه ويتكلم مع (عادل) ويسأل عن (منتصر).

أنتهى Side 'A'

		الكاسيت (48) Side 'B'
٩-	ابو ياسر	يتصل بالشركه ويتكلم مع (تحسين) حديث عام.
١٠-	تحسين	يتصل من الشركه بـ(ابو ياسر) وحديث عام.
١١-	عماد	يتصل من الشركه ويتكلم مع (منال) حديث عام.
١٢-	موظفه	تتصل من الشركه بـ(أمها) وحديث عام.
١٣-	موظفه	تتصل من الشركه وتتكلم مع (والدتها) وحديث عام.
١٤-	موظفه	تتصل من الشركه وتتكلم مع (والدتها) حديث عام.
١٥-	تحسين	يتصل من الشركه بشخص هندي والكلام باللغة الأنكليزية
١٦-	تحسين	يتصل من الشركه بشخص هندي وحديث باللغه الهنديه.
١٧-	موظف	يتصل من الشركه بشخص هندي وحديث باللغه الأنكليزية

انتهى الشريط

السبت ٩/٢/٠٢

هـ/ ٧١٨٨٤١٣

		الكاسيت (٤٩) Side (A)
١-	جمال	أردني يتصل من بغداد بالشركه ويتكلم مع (عمار) حديث عا
٢-	جمال	أردني يتصل من بغداد بالشركه ويتكلم مع (عمار) حديث عام
٣-	س	فتاة هنديه تتصل من خارج القطر وتتكلم مع (تحسين) با الهنديه
٤-	عادل	يتصل من الشركه ويتكلم مع (جيهان) حديث عام
٥-	كفده	هندي يتصل بالشركه ويتكلم مع (همسه) و(بان) با الأنكليزيه.
٦-	أبو قائد	يتصل بالشركه ويتكلم مع (تحسين) حديث عام
٧-	س	يتصل بالشركه ويتكلم مع (عادل) ويسأل عن (منتظر) و(عم وكله (ابو محمد) و(ابو عمار) ينتظرون وانت ماكو.
٨-	س	فتاة تتصل بالشركه وتتكلم مع (عماد) حديث عام عن (عم والمبلغ (٣٠٠,٠٠٠ دولار) في البنك الأردني وان عمار س اليوم الى عمان بخصوص هذا المبلغ.
٩-	س عادل س	يتصل بالشركه ويتكلم مع (عادل) ويسأل عن (نصر) ما عدنه هيچ أسم شكراً.
١٠-	عماد ابو سامي عماد	يتصل من الشركه بـ (ابو سامي) ويسأل عن (سالم) فد شويه خاير O.K
١١-	أبو قائد	يتصل بالشركه ويتكلم مع (تحسين) حديث عام
١٢-	ظافر	يتصل بالشركه ويتكلم مع (عادل) ويسأل عن (عمار) فد نص ساعه أخايرة.

		الكاسيت (٤٩) Side (B)
١٣-	س	هندي يتصل من الشركه ويتكلم مع (موظف) بالغه الهندي
١٤-	همسه	تتصل من الشركه وتتكلم مع (موظف) حديث عام
١٥-	گفده	يتصل من الشركه ويتكلم مع (ماجد) بالغه الأنگليزيه
١٦-	همسه	تتصل من الشركه بالخطوط الجويه السوريه وتتكلم مع موظفه بخصوص حجز لشخص هندي أسمه (ABG)
١٧-	صبرا	تتصل من شركه البشائر بالشركه وتتكلم مع (ولاء) بخصوص موعد المناقصه ٤٨/٢٠٠١ الخاصه بالكرينات ومواده الثلاثاء الساعه (٦,٠٠ مساءاً).
١٨-	كريم	يتصل من الشركه ويتكلم مع (فتاة) حديث عام.
١٩-	تحسين	يتصل من الشركه ويتكلم مع (طفل) أبن أخته.
٢٠-	سوسن	تتصل من الشركه بـ (ابو محمد) لديه مكتب عقارات عام عن العقارات لأنها تريد شراء بيت بمبلغ (١٦ مليون دينار.

انتهى الشريط

هـ/ ٧١٨٨٤١٣ الأثنين ١١/٢/٢٠٠٢

		الكاسيت (٥٠) Side A
١-	بتول	فتاة تتصل بالشركه وتتكلم مع (هند) حديث عام غزل
٢-	بتول	تتصل من الشركه وتتكلم مع (شهرزاد) حديث عام .
٣-	بتول	تتصل من الشركه مع (موظف) في شركه لإرسال فاكس البصره .
٤-	بتول	تتصل من الشركه وتتكلم مع (عماد) وحديث غزل .

انتهى Side (A)

		الكاسيت (٥) Side (B)
٥-	حسين	يتصل من الشركه، ويتكلم مع (عمار) في عمان وحديث
٦-	س أبو قائد	يتصل بالشركه ويتكلم مع (ابو قائد) ويقول له هـه تعال .

أنتهى الشريط
بقية Side (B) فارغ .

الاثنين ١١/٢/٠٢

هـ/ ٧١٨٨٤١٣

		الكاسيت (01) Side 'A'
١-	ابو قائد عادل ابو قائد	يتصل بالشركه ويتكلم مع (عادل) حديث عام. سأل عليك (لواء ركن حازم) من الفلوجه .. و(مدير عام) و(عامر) من البشائر. يلسه مع السلامه.
٢-	س	شخص هندي يتصل بالشركه ويتكلم مع (موظفه) بالغه الانكليز
٣-	س	شخص هندي يتصل من الشركه ويتكلم مع (موظفه) بالانكليز
٤-	تحسين	يتصل من الشركه بـ (شركه الفداء) ويتكلم مع (موظفه الدائرة التجاريه بخصوص مناقصة المولدات .. وترد الموظفه بأن الموظف صاحب الشأن غير موجود فأتصل به في وقت آخر
٥-	تحسين	يتصل من الشركه بـ (شركة الفداء) ويتكلم مع (أنعام) في الدائرة التجاريه بخصوص مناقصه المولدات .. وترد عليه بأن المناقصه الثلاثاء الساعه ٦,٠٠ مساءاً في معرض بغداد الد

انتهى Side 'A'

		الكاسيت (١١) Side B
٦-	س	شخص هندي يتصل بالشركه ويتكلم مع (موظف) الهنديه.
٧-	س	شخص هندي يتصل من الشركه بـ(موظف) وحدثت الهنديه.

أنتهى الشريط
بقية الكاسيت فارغ

		الكاسيت (A) Side
١-	س	هندي يتصل من الشركه ويتكلم مع (فتاه) في شركه خارج البلد بالغه الانكليزيه .
٢-	س	هندي يتصل من الشركه ويتكلم مع (موظف) في شركه البلد وبالغه الانكليزيه (في سوريه)
٣-	س	هندي يتصل من الشركه بالهند- نيودلهي ويتكلم مع بالغه الهنديه
٤-	تحسين موظف تحسين	يتصل بالمطار ويسأل عن وصول الطائره (صقر الخ متى وصولها . الساعه ٨,٣٠ ان شاء الله- شكراً-
٥-	تحسين	يتصل من الشركه ويكلم (منتظر) ويعطيه رقم هاتف اهل هند من جلال وهو (٥٢٣٣١١٦) .
٦-	س	هندي يتصل من الشركه بالخطوط الجويه السوريه بالغه الانكليزيه مع (موظفه) ويعطيها هذا الرقم (١١

أنتهى Side (A)

		الكاسيت (٥٢) Side B
٧-	أبو محمد أبو قائد	يتصل من الشركه ويتكلم (ابو قائد) مخصوص الموعد الساعه ٧,٣٠ في المكتب ، ٥٠٢ في جاي .
٨-	عادل	يتصل من الشركه بـ (فندق هموراي) ويتكلم مع التركي (سردار) باللغه الانكليزيه.
٩-	بتول	تتصل من الشركه وتتكلم مع (شهشار) أخت (شهرزاد) التي تريد التعيين في الشركه لغرض الاختبا
١٠-	س	هندي يتصل من الشركه ويتكلم مع (موظف) في خارج البلد في سوريه وباللغه الانكليزيه .

انتهى الشريط

الثلاثاء ١٢/٢/٢

هـ/٧١٨٨٤١٣

		الكاسيت (٥٢) Side 'A'
١-	عادل	يتصل من الشركه بـ(البصره) ويتكلم مع موظفه في شركه هناك ويطلب شخص هندي يعمل عندهم ولم موجوداً.
٢-	س	هندي يتصل من الشركه بـ(موظف) ويتكلم بالانكليز
٣-	س	هندي يتصل من الشركه ويتكلم مع (موظف) بالغه الانكليز
٤-		هندي يتصل من الشركه ويتكلم مع (موظفه) بالا وهي خارج البلد
٥-	س	هندي يتصل من الشركه ويتكلم مع (موظف) في خارج الـ بالانكليزي.
٦-	أبو قائد	يتصل بالشركه ويتكلم مع (عادل) حديث عام.

أنتهى Side 'A'

		الكاسيت (٥٢) Side B
٧-	س	هندي يتصل من الشركه ويتكلم الى (موظف) في ال بالغة الأنكليزيه.
٨-	عماد	يتصل من الشركه ويتكلم مع (زينه) بخصوص فاتورة الهاتف.
	زينه	أكلك أكوك طكطكه بالتلفون صار تقريب ا او اسبوعين لبش
	عماد	ما أدري هاي بس الله يدري .. يله فلتي
	زينه	باي.
٩-	جيهان	يتصل من الشركه بـ (أم قائد) وترد عليه (زينه بأنها سوف تتصل بك لاحقاً.
١٠-	منتصر	يتصل بالشركه ويتكلم مع (عادل) ويسأل عن عم
١١-	س	هندي يتصل من الشركه ويتكلم مع (شخص هندي) وبالغة الهنديه. ومع (مدير شركه NEC الهنديه) حديث أستغرق اكثر من نصف ساعه

أنتهى الشريط

الثلاثاء ١٢/٢ ٧١٨٨٤١٣٦ هـ

		الكاسيت (٥٤) Side A
١-	س	هندي يتصل من الشركه ويتكلم مع شخص هندي بال الهنديه وحديث أستغرق أكثر من نصف ساع

أنتهى Side (A)

		الكاسيت (٥٤) Side B
٢-	س	يتصل من الشركة وهو هندي ويتكلم مع شخص بالفه الهندي في خارج البلد ويستغرق حديث أكثر من نصف ساعه.
٣-	س	فتاة تتصل بالشركة وتتكلم مع (عماد) حديث غزل.

انتهى التسجيل

السيد مدير مركز الأمن المحترم

من المعلومات

توفرت لدينا بأن السيد علي جاسم (ابو عمر)

قطع علاقته بشركة النجاح والتي تمثل

شركات NECTTA ... مع التقدير

تم تغيير المعلومات أعلاه

فوراً الى م٢٧/ش م/ق٢

بموجب أعلامنا ٢

٢٠٠٢/١/٩

٤٠٥

٢٠٠٢/١/٩

١/٩

بسم الله الرحمن الرحيم

العدد/ ٢٧/٢٠/٤/١

التاريخ/ ٢/١/٢٠٠٢

جهاز المخابرات
م ٢٣/٢٠

اعلام

" حافظ على اسرار الناس ولا تضعها في افواه الاخرين او تستخدم سر صديق عليه " الرئيس القائد صدام حسين

سري للغاية وشخصي

الى/ م ٢٣/ ش م

الحاقاً باعلامنا السري والشخصي (٦١) في (٢٠/١٠/٢٠٠١) ومن خلال تفريغ المكالمات الهاتفية اللاحقة فقد تبين مايلي :-

١- على الهاتف المرقم (٨٢٢٠١٩٤) م. محمد قاسم اظهرت المكالمات التالية :-

أ- المكالمة (الرابعة) من الكاسيت ( ) بين الهدف المهندس (محمد قاسم) والمهندس (عبد الامير) من شركة سعد/ بن يونس حيث تبين بأن هناك تلاعب في وصولات المشتريات المحلية للاستفادة المادية بمساعدة المهندسين (علي كاطع وحسين شمخي) قصاصة (١) وكمايلي :-

عبد الامير : ايفيدهم الصيني بالـ (٥٠٠) الطبقة مالته بـ (٢٨) ايحسبونه اليه ايكول احنه اذا من الشغلة مانستفاد من عندة ايكول يعني يتحرم علينه يعني .

الهدف : زين كله احنه انجيب الطبقة الطبقة بـ (٢٥) موجودة

عبد الامير : نفس الشي والله ومابطلعلك فرق من عدهسة هيكلك يحلفلي الي هوه هذا ابو المحل (٢٨)

الهدف : اي

عبد الامير : ما ادري محمد تدري اشسويت هسة آخر شي آخر شي السويته ها عندي جبت وصلين وصلين فارغة محمد وصلين فارغة هسة عندي موجودات هابس اسماء المحلات ماموجودة

الهدف : لعد شلون

عبد الامير : ما اكتبهة يمعود محمد

الهدف : موانته بخطك موانته بخطك

عبد الامير : ما أحد موجود عندي آني هنا تدري

[illegible] علي كاطع انطيين لعلي كاطع كله بس اكتبنه

عبد الامير : باجر مجاز اي هسه اذا شسه اذا صار لي
مجال أجي عليك لو شلون هسة نتفق قد
مكان انطيكياهه بس ضبطهن انته انطيك
انوب القديمات .

الهدف : احنه الصيني عود انحسبه هسه شلون راح
انحسبه آني و (حسين) ايجوز انرتبهه مال
الصيني بس هذا الانكليزي عنده الاسعار
هاي اللي انطيتكياهه

عبد الامير : اي يعني تريدني اسجلهه نفس هاي
الاسعار .

الهدف : حاول اتوصلنه الارقام للـ (٤٠٠) شيل
من كل وحده هاي الـ (١٦) الف حاول
تلغيلياهه

عبد الامير : يعني ترتبهه انته

الهدف : هذا الوصل والثاني انطينيا فارغ احنه
انرتبه دزلياه آنه ارتبه عالصيني .

ب - المكالمة (١٢) من الكاسيت ( ) قصاصة (٩)
ظهر من خلال الحديث بين أحد أشقاء الهدف (محمد قاسم)
وصديقه بأن هناك عملية تزوير سيقوم بها هذا
الصديق وكما يلي :- (س : أحد أشقاء الهدف) و
(ص : صديقه) :-

ص : أو صورة

ص : زين الاصدار قديم لو هوه يريده

س : كيفكم انتم اتطلعوه

ص : اي كلولي بيهه بس ما اعرف معلوماتهه
شني كتلهم اشوف المعلومات واكللكم .

ص : ... اكلك الاسم والتولد والمحافظة .

هاتف الرائد علي جاسم (أبو عمر)

٢- على الهاتف الرقم (٧٧٥٦٦٧٨) ظهرت بعض الحوارات وكما يلي:-

أ- الحوارات بين العراقي (علي جاسم) المدعو (أبو عمر) والمهندس (حيدر محمد جعفر) المدعو (ابو علي) وحسب المكالمات التالية:-

اولاً:- المكالمة (٢) من الكاسيت ( ) مصاحبة (٢)

المتضمنة توجيه (ابو عمر) لـ (حيدر محمد جعفر) المدعو (ابو علي)، بكتابة ورقة وهي بمثابة رسالة موجهة الى العراقي (منتصر عوني) المدعو (ابو قائد) يذكره بضرورة الوفاء بوعده واعطاء المبالغ المتبقية له لقاء اتعابه وكما يلي:-

ابو عمر: الله اكبر لا اكللك ابو علي انته اكتب مذورقة

الهدف: اي

ابو عمر: احسن كلشي اكتبه الورقة خاطر آني آخذها الهم انطيه إله اكتب ورقة هيه أول وتالي راح ايشككه هو ضاع ايبقوهه

الهدف: اي زين ليش يعني تتصور

ابو عمر: اكتبلة انته حسب التكوله يابه آني انتظر

الهدف: وعدكم

ابو عمر: انتظر الوعد وانته الواعد ني على الشي الثاني مدري ايش وهذا وارجوان ابلاغ ابو عمر حي اليه يوم او ارجو مثلاً ترتيب يوم التقي بكم وهذا هوه وهسة الامور زينة.

ب- ثانياً:- المكالمة (٤) من الكاسيت ( ) مصاحبة (٢)

المتضمنة استلام العراقي (منتصر عوني) المدعو (ابو قائد)، الرسالة معلقاً بأنه يجب عليه ان لا يستعجل وانما لا نأكل حقه ولن ننسى ما قدمه لنا من اعمال وكما يلي:-

ابو عمر: كَلي كُلّه ان الله مع الصابرين

الهدف: صدك

ابو عمر: كتلة هاي الورقة رحتله كتله هاية رسالة
من فلان ما مفتوحة فعلاً ما فتحتهه قراها وهذا
ومدري شنو وكام يضحك خلاهه كلي اقراهه
قريتهه اي كتله حسه شكلّة ،

الهدف: اي

ابو عمر: كَلي كَلّه الله مع الصابرين

ابو عمر: لالا هوه الولد بالعكس هوه طبعاً ايقدرون
ويحبوك هاي امانه اكلكياهه انقلكياهه فالولد
من شوفتة الرسالة كام يضحك

الهدف: كام يضحك

ابو عمر: اي حيل ضحك آني هم استغربت انته كاتب
بس سطرين، سطرين ونص كاتب

الهدف: موكتلك هيه فكرت كلت شكتب عيب .

ثالثاً :- المكالمة (٢) من الكاسيت ( ) قصاصة (٥) ،
والمتضمنة التأكيد على العراقي (منتصر عوني) المدعو
(ابو قائد) لتسديد المبالغ المستحقة للمهندس (حيدر
محمد جعفر) المدعو (ابو علي) وتشير بأن نسبتها (٥٪)
ولم تتضح هذه النسبة من اي مبلغ وكما يلي :-

ابو عمر: أو... كَلي يا به شنو الفرق بيني وبينك لأن ليش
هوه ما يصبر وهذا سو آني شكتلك آني
كتلة آني كل الحجي نقلتة إله الرجل لكن هوه
تعرف هوه الرجل قدم الكثير إلنه .

حيدر: اي

ابو عمر: كَلي قابل كَلي آني بالنسبة انته شنو الفرق
بينك وبينة كتلة ماكو فرق زين كتلة لكن
الرجل تعرف هوه ستعرضنا الحاله.. وهذا
كلي ... ليش هوه ستعمل كلي

عليش قابل احنه ماكليه ، كتله لا مو طدرّجه هو
مدا يكول هيجي الرجل هوه مدا يكول هيجي الرجل
لكن هوه محتاجهه الفلوس محتاجهه ، كلي زين
كلي لا انشاء الله قريباً كتلة انطيني تاريخ كتلة
لدرجة الرجل خابرني حتى كلي راح اكتبلة آني وشنو
آني اللي سويته كلي قابل منعرف كلي قابل منعرف
زين شوف باوع شوف الـ (٥٪) هسه استحقيناهه
لو ما استحقيناهه .

حيدر : جيد جيد جيد

ابو عمر : الرجل يكول يابة قابل احنه ماكليه

حيدر : اي

ابو عمر : كتله مدا اكلك ماكليه بعدين كلي ليش هوه مستعجل
كلي ليش احنه منعرف هوه اشسوه ماسوه
... كتلة هوه من تعب وضايج وهذا وكال آني
قصرت وياهم آني سويتلهم فلان شي وفلان شي
وفلان شي

حيدر : عدد تلهيا

ابو عمر : اي عدد تله كلي ليش منعرف احنه كلي ليش
ما نعرف نعرف كلشي يمعود

حيدر : اكو شغله انته نسيتهه بعد الكازكيت هاي
الـ (٤٠٠) من (الاربعتالاف)

حيدر : والله ابو عمر فرصة

ابو عمر : اعرف لكن شوية الفلوس

حيدر : هنه شنو هنه (اثنين ونص) هنه ذني تفاليس

ابو عمر : يلله بلكي تقبض عادين الله يسهل

حيدر : يالله مناكه

ابو عمر : من تقبض من تقبض

حيدر : ديلله O.K O.K

ابو عمر : لكن هالمرة حاول تاخذهن كلهن

صيدر : ابو عمر آني بيدي

ابو عمر : لا انته حاول تاخذهن من عنده تصير زين اليه هم زين شويه .

ب- المكالمة (٦) للكاسيت ( ) قصاصة (٤) والمتضمنة الحوارات بين العراقي (علي جاسم) المدعو (ابو عمر) مع المهندس (كاظم جواد) المدعو (ابو عمار) حيث تتضمن تسريب الاخير لمعلومات فنية ومعلومات اخرى للعراقي المذكور كما يلي :-

ابو عمر : ما فتهمتلي علمود هاي الشغلة مال بيجي

ابو عمار : والله استاذي هيه آني افتهمته اليوم اني شفتة اليوم استاذ خالص إجه .

ابو عمر : اي

ابو عمار : فبس القضية كلهه يم (خالص) هُمه الياخذوهه ماكو شغلة الاسعار

ابو عمر : اي

ابو عمر : كلهه جامعهه وجاي يم ابو دعاء جاي

ابو عمار : بالضبط احنه علينه بس المطابقة الفنية (أبو دعاء) آني هذا الفتهمته فبالنهاية موتجي انشاء الله احنه ننطي الـ O.K عليهه هاي الشغلة بس قضايا السعرية منو اعتقد يم (خالص) اي هذا الفتهمته ابو عمر فأذن يعني تكدر تتفاهم وية خالص ايفيدك .

ابو عمر : تسلم كلي هاي الكونتروزول مشتيهه

ابو عمار : كلهن مشت ابو عمر تريد اجيبلك نسخة منهة .

ج - الحوارات بين العراقي (علي جاسم) المدعو (ابو عمر) والمهندس (خالص عبد الرزاق) المدعو (ابو بسمه) والذي يعمل في شركة سعد العامة / مركز الزهراوي ومنسب للعمل في مشروع بيجي وحسب المكالمات التالية :-

أولاً :- المكالمة (٢ ، ٤) للكاسيت ( ) قصاصة (٨٦)
وتتضمن قيام المهندس (خالص عبد الرزاق) المدعو (ابو بسمة) بأفشاء المعلومات المتعلقة بالمناقصات للعراقي (علي جاسم) المدعو (ابو عمر) ومساعدته في ارساء المناقصات على شركته من خلال القيام ببعض الاجراءات في مرحلة المطابقة الفنية وكما يلي :-

أبو بسمة : لا موكتلك ابيجي

أبو عمر : ها ابيجي راح تفتحوهه

أبو عمر : ترة هاي الشغلة اليوم صاحبنه اكد عليهه (يقصد أبو قائد) .

أبو بسمه : اي انشاء الله

أبو عمر : ايكول احنه لازم ناخذهه

أبو بسمه : انشاء الله

أبو عمر : فتحتوها بعد

أبو بسمة : اي فتحتهة يمي موجودة

أبو عمر : اي شلونهة .

أبو بسمة : والله ما ادري دا شوف عندي بس هذني الفنية اكو واحد موجودات يم (سلام خيري) بس حتى اقارنهن لأن .

أبو بسمة : اي يم (سلام خيري) لأن اكو وحدة بيهة مد أسعار كلش يعني ما معقولة .

أبو عمر : ما لتنة مال غيرنه

أبو بسمة : لا مال غيركم

أبو عمر : ها يعني عموماً ما شفتهه

أبو عمر : اي
أبو بسمة : زينة اسعارك

السبت ٢/٢/٩ ٧٢٦١١ ٧٥٥٦

		الكاسيت (٢٢) Side A
١-	محمد	نعم
	عمار (ابو ياسر)	شلونك محمد عيني أكو كتاب تسهيل مهمه باسم (هانز (عماد عوني) لطريبيل جاهز.
	محمد	كامل وختمته.
	عمار	أدزلك واحد ياخذه. من الاستعلامات يستلمه
	محمد	O.K مع السلامه.
٢-	س	شخص هندي بالرقم (٠٠٩٧١٤٢٢٢٩٥٥٠) ويطلب ويدور بينهم حديث بالغه الهنديه.
٣-	ابو ياسر	نعم
	عبد القادر	شلونك أستاذي (من شركه الميلاد)
	ابو ياسر	هلو عبد القادر أني هسه راح أطلع وفلوس السيا أخليهه بالأستعلامات.
	عبد القادر	ماشي.
٤-	عماد	نعم
	عادل	هلو عماد أني هسه بالمعرض وذوله ما أحوي وتحصي ماعو شلون أعوفهم
	عماد	عوفهم وتعال
	عادل	ماشي.

و

أبو بسمة: انشاء الله

أبو عمر: ماشي عيني هاي اهتم بيرة اهتم بيرة
شوف شلون هذا انطلعه أوت أبو...

أبو بسمة: انشاء الله انشاء الله

أبو عمر: البقية شلون احنه موقفنة

أبو بسمة: لا ذيك بالنسبة للبقية بس هذا صفح طلع

أبو عمر: هاي إلا واحد بشغلاتنا الطابقة واحد
يطلعله

ابو بسمة: اي هوه هاي لعد ليش دزيت عليه

5 - المكالمة (٩) من الكاسيت (٢٠٠١/١٢/٤) قصاصة (٧) ما
تحتوي على حديث باللغة الانكليزية بين العراقي (علي
جاسم) المدعو (ابو عمر) ومستر (راندل) حيث يطلب
(أبو عمر) مستر (امريكي) علماً بأن لهجتهم ليست هندية
وتحيل الى الامريكية . وقد ترجمت الى العربية بالمضمون الاتي:-
(ابو عمر) يتحدث مع مستر (راندل) . يطلب مستر (أمريكي)
ضجيبه مستر (راندل) بأنه في البصرة ، وسأله مستر (راندل)
هل تتحدث من الدائرة ام من البيت ضجيبه من البيت).

٣- المقترح :-

من خلال ما تقدم ولأهمية الموضوع نقترح الآتي :-

أ- لوحظ وجود علاقة بين العراقي (علي جاسم) المدعو (ابو عمر) مثل شركة (T.T.S.I) الهندية مع أشخاص اجانب وكما ذكر آنفاً، عليه نقترح استحصال الموافقة على الحصول على عائدية وقسم هاتف هؤلاء الاجانب وجميع المعلومات المتوفرة عنهم واستحصال الموافقة على اخضاع هاتف العراقي (منتصر عوني) للمراقبة الهاتفية لتأسيس المباشر في اداة هذه القضية.

ب- استحصال الموافقة على اخضاع هواتف سكن كل من المهندسين (سلام خضر) و(طالب خليل رضا) للمراقبة الهاتفية لبروز معلومات تشير الى اشتراكهم في القضية واستمرار المراقبة الهاتفية على هاتف سكن المدعو (علي جاسم) لاكمال المعلومات.

ج- بعد ان اكتملت المعلومات عن المهندسين (حميد محمد جعفر) ستوري ظهر بشكل واضح ولاكمال الادلة عن المهندسين (كاظم جواد) و(خالص عبد الرزاق) ، نقترح اخضاع هاتف سكنيهما بعد استحصال الموافقة للمراقبة الهاتفية ، سيما وان المهندس (خالص عبد الرزاق) من ذوي المؤشرات الامنية حيث ان لديه شقيق (عمر البرهان) يزاول مهنة التدريس في جامعة (نيومكسيكو) في الولايات المتحدة الامريكية وقد نشر مقالاً

في الصحف المحلية الامريكية في الولاية أدلى فيه بأنه مطارد من قبل الحكومة العراقية وعليه ان يدفع ربع مليون دولار وان الحكومة العراقية وضعت اهله في السجن.

د- احالة موضوع الفقرة (ب) من (١) آنفة الذكر الى مديرية الأمن العامة لاتخاذ ما يلزم بشأنها.

هـ- دفع مصدر نوعي تجاه المهندس (محمد قاسم) لتلاعبه في تقديم العروض المحلية والتي هي دون المليون دينار عراقي وهذا واضح من خلال سير الحوارات مع المهندس (عبد الأمير) والذي يعمل معه في الدائرة.

للتفضل بالاطلاع ... مع التقدير.

المرافقات

١- نموذج تفريغ بعدد (٥١) مزدوج

٢- اشرطة المراقبة الهاتفية بعدد (١٣) شريط.

م. م ١٢٣

١٢/٨/٢٠٠٢

٢ ج ماي

لاجراء اللازم وحسب المداولة

م شريف

[illegible] المكالمة (١) (يتحدثون باللهجة الجنوبية)

فوزي	الو
الهدف	الو سلام عليكم
فوزي	عليكم السلام
الهدف	فوزي
فوزي	إي
الهدف	اكلك محمد آنه ، اكلك يا به علمود التلفون الولد امه اعتذر تلة
فوزي	اي بعد شنو
الهدف	شوه ويصيح
فوزي	شوكت ازركله
الهدف	هسة ومرلة مثل ما أجي سوي علي فقل
فوزي	مو انته كتله هوه راده هوه والبيت
الهدف	اي موكتله مال شغلة البيت
فوزي	إي
الهدف	بس انته دك عليه بلكي يريد ايبيعة الوحدة .
فوزي	ها اذا ايبيعة الوحدة شكر تخابرني
الهدف	ها
فوزي	لو من تجي
الهدف	آني اخابرك بيش الساعة هسة هسة وحدة إلا ربع تريد اخابرك ثنتين إلا عشرة ،
فوزي	محمد آني راح اروح
الهدف	اي
فوزي	عود من تجي تلكة خبر
الهدف	ثنتين إلا عشرة اخابرك
فوزي	اكلك محمد
الهدف	ها
فوزي	محمد
الهدف	ها
فوزي	آني راح اروحنله عود من تجي تلكة خبر لان راح انام هسة تخابرني بالثنتين بعد شنو

الهدف	اي شكد بقه للثلاثة هسه الساعة وحدة وربع
فوزي	اي
الهدف	اخابرك وحدة ونص
فوزي	هسه عندي بس فرض صلاة اصليه واروح
الهدف	ديلله فيمالا .

المكالمة (٢) س = حسين شمخي

س	الو سلام عليكم
الهدف	عليكم السلام
س	اهلاً يا باشة
الهدف	اهلاً يا بيه
س	ايه الاخبار
الهدف	دز علي عبد الامير
س	اي
الهدف	كايله ذاني اول مره سألوا عليك
س	اي
الهدف	كلة شنو هاي شلون الخط متشابه مال الوصولات عبد الامير كلة لا ما متشابه كايله اي بس هاي غاليه ما ادري شنو جايبين عرض أقل من يمكم كايله اي اكو مواد من زينه ورخيصة واكو مواد زينه ورخيصة
س	اي
الهدف	اي اي ذاك كايله كلسع ويصيح ايكول اني واكف يمه ويصيح وين حسين
س	(يضحك) إي
الهدف	يعني ما بس سائلة شكد صارلك ما أدري شنو كلة صارلي (٣) اشهر
س	اي

٣

الهدف: اي من هاي الاسئلة

س: هم كايلله منوجا بيبهه

الهدف: اي كلة عبد الامير اني جبتهن آني جبتهن آني طلعت

س: اي

الهدف: اي الولد ما طلعوا لاحسين ولاهاية آني طلعت
عبد الامير هم باسم سأل عدد الستدات مدري شنو
كتلة والله المعاملات واكفه بسبب يريدون إلا هذا
المجهز ينا قشونه ما ادري شلون كله آني رحت اكتب
منتظ .

س: اي

الهدف: كتلة الـ منير سويلي مناقصة

س: اي

الهدف: هوه اليكلي سويتلي مذكرة وايكلي جيب المعاملات
القديمة وينهة .

س: اي حقه

الهدف: اي هيجي يعني يجوز هاي جانت يوميث يم معزز

س: اي كاملة

الهدف: المنتهية رايحة الـ عمر هسة اليوم جيكتهه
جانت يم عمر

س: نهاية الدوام

الهدف: اي

س: هاي السبت تلكاهة من الصبح كاملة كلّه المنقذ
خلي ورة متهاي اتروح الهاي وخلي ذاكة اي
هسه شنو هناك الموقف يم منقذ

الحدف: ماكوشي هيه كذلك بس هاي الحجي ذولة
ما خليتهم يرحون خليتهم ينقلون ذي الطبقات مال الربر

س: اي

الحدف: حسن ما جاي اليوم وزيت اركان بيهن هذا النموذج الزغير
امرجعه سالم علوان هذا موخوش خبر

س: اي ليش امرجعه

الحدف: ايكلهم كصير ما يكعد عالمكينة

س: جا شلون فحصوه ذيج المرة

الحدف: ها المرة يريدون الفحصون ميكانيكيه ومعادن

س: صدك

الحدف: اي

س: اي

الحدف: هسه هاي شلون شغلة لازم ناخذ لنه واحد من
هاي ٨ ، ١٨ جاهوه هذا مين جايبنياه

س: دشونه هو مولازم اتخابره اليوم السبت وحدة
١٢ غير لازم كلهن (ثم عبارة غير واضحة).
زين وهذا الفايل الاصفر

الحدف: ما حرروه مطلوب الجهاز جنميته يمي جوه

س: ابو سيف اجه

الحدف: لا

س: اي وبعد

الحدف: ها هيه هاي هيه يملك الاخبار

س: جاي كتاب مال دوره

الحدف: مو اني طلعت لابن يونس

س: شتسوه بابن يونس

٥

الحدث	هذا منقذ هوه وسلام داود ونذير ومدري شنو راوو مخطط اني طبعن ردت ما اروح كلت لا هسه خلي امتعت الصدمة شنو جا آنه جاهل اجيبلة مخطط واجي كلت يا لله ميخالف. رحت بسيارة سلام
س	يا سلام
الحدث	سلام داود
س	هذا سلام داود ابو بيجي مشهورة السايه مالته
الحدث	واحد اسمه طارق
س	وبعد
الحدث	ماكو شي هيه هاي أهم احداث الساعة ماكو هاي مال BBS وليف صارت كتله هاي يم منقذ كال شو منقذ خابرني عليه
س	شركت
الحدث	جذاب هذا ما تعرف صدكه من جدبه ومحمود كعد يمنه فكلي ابيش هم (٤,٧٠٠) كتله لا (٣,٧٥٠) كال ها كال يا هو الجابهه كتله احنه هذا محمود امو صلبه باص انو الاسعار قلت - يمكن مال انس هوه متفق وياه ايجوز فكتله لا احنه من اجو تعرض لفراد لكينه هواي شركات عادي الاسعار ومدري شر [illegible] ابيش انتو تردون اقل الاسعار مجنبا لكم تمايوات ما ادري شنو
س	اي
الحدث	اي ٣,٧٥٠ كال انته جبتهه كتله آني جبتهه كال غير تنطيني موقف كتلة آنه ناطي الـ منير هوه (عبارات غير واضحة) ثم سألني على الـ BF شنو [illegible] كتله هاي [illegible] من الواضحة ثم [illegible]

س (سؤال غير واضح)

الهدف مريض يجوز

س واركان راح الكربلاء

الهدف اي جنت اتوقع السبت ايدز عليك

س يا هو

الهدف منقذ

س اكله وين انته منطيني مجال هوه جيكت بالايام الجاي ايدزنه للنصر العظيم هو هذا وازه جاي العرض

الهدف اي

س لا هسه حجية ماكو ديكلي على كيفك استاذ آني هواية شغلات (جكربليت) آني جايبة المواد كليتهه

الهدف الفاكس منير

س اشحاجي منير

الهدف اليوم شيكلي شنت هاي اشسويتولنه من شغلة حجالك حسين، كتلة عليمن سويت روحي ما اوريت كال هاي مال شغلة الكاز كيت جايبين عرض اقل فكتله هذا السوك استاذ

س واكتلة هو حسين شله علاقة

الهدف هو يدري انته موانته طلع كال غير المفروض اتراقبونهم وهم مرة كتلة خل يطلع اني راح اغيرهن هاي الكان، كتله والله بعد احسن استاذ يا ريت اتخلصنه منهه احنه شو بالوجه ولغوة

حسين يا لك خليني اروح والسبت اني سويلة طلب

الهدف اي انته اكتب الطلب كيف لا يجي

لان اصلاً احنه لجنتنة كلشي ما اشتريته هوه بس
الـ UBS باسم يكلي قلنجات براغي مدري
شنو كتله ماكو مني اجيبك (طايف بير سنت) ومدري
شنو

حسين: يعني دا زين على عبد الامير

الحدف: اي

حسين: زين عبد الامير ما استغضب من حركات منقذ

الحدف: اي يكول هاي شنو ايصوين حركات وهيج
كتله والله منقذ انته ما تعرفة ، اليوم عبد
الامير يمي يروح ويجي

حسين: خايف

الحدف: هو هم شويه مرتعب بس آني خوش كتله

حسين: (يضحك) زين هيه نتيجته شنو

الحدف: ما طلعت لحد الان للوحدة ونص وهوه ما أمشي
بريد

حسين: ليش

الحدف: موكتلك اجتماع يمة

حسين: جا مشوكت دز على عبد الامير

الحدف: من الشباب

حسين: زين عبد الامير ما استغرب هذا ما موجود

الحدف: اي كلي قالت من هاي الشغلة كتلة لا تعويضية
واصلاً هوه جان مريض واصلاً هو التبليغ ما يدري
بيه لان اني خابرته بالليل

حسين: اي

الحدف: اكلك هاي ام المصرف اجت عليك جا انته

حسين	مو .. انا لله وانا اليه راجعون يالله شحجت عليه
الهدف	كالت بعد لا يعتقد اسويله شغلة
حسين	يالله انصفيهه مو مشكله جا انتة اشعندك بالمصرف
الهدف	على اساس هذا الصك هيه هاي طلع ، هذا الحجي البارحة بس ماكتلك نسيت مختى عندي (٥٠) الف اموافقلي وسويتلسه تسوية إب (١٠٠) غير انطاني (٥٠) وبعد (٥٠) شو اندور على هاي المعاملة ام الـ (٥٠) هاكو كال اني اخليهه يم نهلة
حسين	ها
الهدف	ايجوز خامطهة
حسين	حسه شنو الاخبار
الهدف	هيه هاي الاخبار كلهه تعيسة ، نبيل ما ادري شنو هناك مورجت لابن يونس هم يريد يفتح ورشه مدري شنو وجايب واحد من المدراء من ذول الشباب العتك المهندسين مضادة مو كاتبله اريد علي ومحمد علي تركي ومحمد ما يشوف هاي شعبة البهاي شسمهه
حسين	الانابيب
الهدف	الي منقذ كاله لا انه افتح ورشة ، دال انابيب آني افتحة داخلي هذا مدير قسمهم وهمه مسؤولين شعب مدري شنو
حسين	منو ومنو
الهدف	على اساس آني وعلي تركي
حسين	منقذ هيجي كايل

حسين	اشكاريله منقذ
الهدف	ما ادري حاجي ديه منقذ ما حاجي ما ادري
	آني كتلة
حسين	شنو
الهدف	محسن ما ادري شنو كلهة تدري بيهه الشغلة هاي
حسين	يا محسن
الهدف	ولد ابو زهراء هناك
حسين	محسن ناجي
الهدف	ضاج
	شو منا انه ردق أجي ما قبلوا من هره يردون لا شو ما أجي ولو انه اريد أخلص من منقذ لان هاي المشاكل كثرت
حسين	شو هذا حجي ابو زهراء يعني شو ما واثق من عنده هو
الهدف	شنو واثق
حسين	الحجي مال منقذ إيطير كاك انتظرونه (٨) ايام واحنه هذا الاسبوع الثاني كليته
الهدف	اي دخل ننتظره اسبوع الجاي هسه احنه ظلت على هذا الاسبوع ننتظر
حسين	بس انه اريد قبل ما يطير كون مطير ايطير لان بعد مطير كلشي ما نستفاد منه
الهدف	اي لا ما نريده ظلتي ايولي ، هذا مطير علمود منقذ باقي علمود الموقع وخلصت شغلته
حسين	شنو
الهدف	علمود منقذ باقي
حسين	لا مو قبل جان علمود ثم (عبارة غير واضحة) لحبه تحليل العروض وهسة هم فكست
الهدف	هسة الشغلة ضرطت
حسين	اي بعد ما يفيدنه مو (عبارة غير واضحة) من صعدت لو صعد تلة الساعة تسعة ونص من اجاني أبو سيف

كلي هاي وين ادك عليك ماكو واريدك تطلع
الخان جباري كتلة استاذ احنه مو من البارحة
متفقين وكليته (عبارة غير واضحة) على اليوم ورشاد
راح للكرامة بعد يعني ما تدري بيه اني اساساً
متفق اليوم شنو ادز عليه لخان جباري مو هوه
البارحه كلسع ايدز عليه حسن

الهدف: اي آنه اليوم هم كلي كلي جا من الصبح وكلي اشعندك
اليوم كتلة اليوم لا تتحارش بيه كال اكو هاي
كال اكو هاي اتأخرت كتله اي عموماً يراد لهه فرز
فد يومين كلت والله لا لو صهه عليه كتلة فالسبت
والاحد ايصير عليهه جملة.
كال هذا ايفتح فلي السبت والاحد اي كتلة مثل ما أخذ
السبت والاحد اي احنا اثنين اطلعيه.

حسين: اي خوش خوش هو السبت والاحد انكملهه محمد
لو اثنين هم نعطيه لاركات

الهدف: انروحله المنقذ يوم اثنين

حسين: اي والله انخوفه

الهدف: يالله نتكل على الله (باللهجة المصرية) هي راح تجي
شلون سبعاً جفاف

حسين: (يضحك) اي لا موانته جملاً عامور تضرب ذوله
ايدزوا بيهه نزوج لازم عمرك شي جوه ايدك
[illegible]

الهدف: اي

حسين: البارحة عكس همه يردون (١٤) واحد اشكد ينطوك ينطوكيا
على (٣) انته ربحان ينطوكيا على (٤) انته ربحان
هاشتكول

الهدف: اي انته مين من النجف وتتخابر

حسين: اي

الهدف: شو كالو زوجتك هنا
[illegible] عبد الكريم

١١

	مانع الاجازات اربعاء وخميس
الهدف	ليش
حسين	كلب ناقص جبان اي انه حتى الجهال جايبهم ويايه بس هيه باقية
الهدف	اي شفتهه شايله دبة مال حليب مدري شنو جايبلهه هذا انته مو الخميس واعدته
حسين	كلبا واعدته الخميس بعدين كتلة الاربعاء
الهدف	طالعتلنه مكافأة اربعه وخمسه آنه وياك كل واحد تسعه ما أحمد قلت
حسين	ما استلمتهن
الهدف	لا
حسين	استلمنياهه خل اتمشية (عبارة غير واضحة)
الهدف	رشار يكون جايبلك ملوس ثلاثه مدري شنو كتلة دنطيناهه اني اطلبه كال طو انه اطلبه ملوس انه انطيهن إله
حسين	لك ثلاثه وتلتميه وخمسين مدري اربعة وتلتميه وخمسين
الهدف	هذا الدجاج مو
حسين	اي
الهدف	ديلله
حسين	الملك محمد خابره لابو سارة
الهدف	هسة اخابرة واكله اريد استد واحد من ذاتي
حسين	اي شونة استد الستلي كله تكدر اتحصلينا من لورانت
الهدف	ها
حسين	الستلس تكدر اتحصلينا من المعرض
الهدف	خنشوف هسه اخابره
حسين	ديلله

المكالمة (٣)

حديث بين الهدف وابو سارة حول تصنيع برغي وفق مواصفات فنية معينة واتفقا ان يتصل الهدف بابو سارة يوم السبت الساعة ٩,٣٠ لكي يذكره بتصنيع نموذج البرغي وان يذهب الهدف الى شخص يدعى ابو محمد في العمارة (المبنى).

المكالمة (٤)

علاوي يطلب وليد ويجيبه شخص بأنه نائم

المكالمة (٥)

شخص يطلب علاء ويطلب منه المجيء اليه ويقول له امجهز لك اتنبهلي بالله ويقول له فكني شرك

المكالمة (٦)

مكالمة بين فوزي واحمد يسلم عليه ويبارك له شهر رمضان فوزي يخبر احمد:

فوزي: اجاني وهاب وهم عنده طلكة ورحنه ودنياهه لهذا الولد حيدر بس كدام وهاب كال ÷ (٣) اسوي الوحده وكتلة لا يابه ما يقبل احمد

احمد: بس كون الشغلة نظيفه ما جا آنه ما عندي اخيك

فوزي: تنطيه اثنين ونص

فوزي: ولا ال وهاب كتله لان احمد ما عنده

احمد: احنه المشونه اذا شغلة دنس زين شغلته كنه يلك

فوزي: نزلنا السعر من اربعه الاف سويناها ثلاثه واثنين ونص

احمد: هم حصل شي وهاب

فوزي: لا ما حصل البارحه جاجاني

احمد: ياهو مال ميه

فوزي: يخبر وهاب بان ليس لديه فلوس

انتهى الوجه الاول والوجه الثاني فارغ

مانع الاجازات اربعاء وخميس

الحدث: ليش

حسين: كلب ناقص جبان اي انه حتى الجهال جايبهم ويايه بس هيه باقية

الحدث: اي شفتهه شايله دبة مال حليب مدري شنو جايبلهه هذا انته مو الخميس واعدته

حسين: كلب واعدته الخميس بعدين كتلة الاربعاء

الحدث: طالعتلنه مكافأة اربعه وخمسه آنه وياك كل واحد تسعه ما أحمد قلت

حسين: ما استلمتهن

الحدث: لا

حسين: استلمنياهه خل اتمشيه (عبارة غير واضحة)

الحدث: رشاد يكون جايبلك فلوس ثلاثه مدري شنو كتلة ونطيناهه اني اطلبه كال فو انه اطلبه فلوس انه انطيهن إله

حسين: لك ثلاثه وتلتيه وخمسين مدري اربعة وتلتيه وخمسين

الحدث: هذا الدجاج مو

حسين: اي

الحدث: ويلله

حسين: الك محمد خابره لابو سارة

الحدث: هسة اخابرة واكله اريد استدو احد من ذي

حسين: اي شوفة استدو كله تكدر اتحصلينا من لورانت

الحدث: ها

حسين: الستلس تكدر اتحصلينا من المعرض

الحدث: خنشوف هسه اخابره

حسين: ويلله

شما أعطانه عرض لان هوه منضم للدائرة ما ردت
أكله هيجي

حسين خان هسه هم يروح يرجعله

الحمري لا كتله نا هو هذا لقسه ما انطانه لان
منطي عرض للدائرة منطي عرضه

حسين جا هوه اشتريت دليته سيدلة هوه لولا

الحمري اي صدايم الهدا بسرسه كرابية البهجة
هذا الولد الشاب كتلة هذا منانه كال
ابراهيم العتبي اي كتله هو ابراهيم البهجة
اشبيك كتله تروح الوديع ابوالوا اشتراك
همينة وكتلة هذا هم تفتر اتجيلي عرض لحسين
وعرض بالزلابية وعرض شوربة (٥٠) من
مشكلة

حسين لدهوارك ٦٥٠

الحمري ٥٠٠ كتله ٥٠٠ اعلى شي ٥٥٠

حسين اي والله ماكو شي

الحمري ماكو شي شكو

حسين والله

الحمري يلله [illegible]

حسين باجر را نحط سبكله واخذهن مويه

الحمري كتله كال هوه شنو باجر محاز طوالات كتله
تطيرين الى (على كاطع)

حسين ليش هوه يم علي كاطع

الحمري اي قريب عليه ١٥ وا ماكوا الطيبة تم تلعوت
اتمابرلي وتجيني

حسين اي والله شنيه [illegible]

الحمري [illegible]

SMEA	المكالمة (١)
	حديث عائلي بين فتاة تطلب بشرى وتتحدث معها ومن ثم تتحدث مع شيماء حول الامتحان الخارجي .

	المكالمة (٢)
الهدف	الو
حسين	ها محمد
الهدف	ها حسين شلونك
حسين	أكلك شفته الـ
الهدف	اي وزيته هسه بالمطر
حسين	اي كمان أروح
الهدف	كتله لازم اتروح نزل
حسين	اشكال
الهدف	كال هسه ايعزلون ذوله بتلاته شخصل ما ادري شو كتله ما اعرف تروح اتجيبنة (٢) عروض
حسين	اي اشكلك
الهدف	اي نزل هوه وياي بالخط نزل
حسين	وين نزل
الهدف	نزل اباب الشرجي
حسين	[illegible]
الهدف	ماكوشي
حسين	ها
الهدف	ماكوشي
حسين	كتلة هيج وهيج
الهدف	كتله كتلة احنه حصلنه بها لاسعار هاية يعني هاية اللي هوه نفسه جايب من يمهه أنفس

وآني اتركه لحسه زين

الحدث اي

عبد الامير ما يبيعهم ما توصل يعني يبيعهم بالـ(٥٠٠) محمد

الحدث ها

عبد الامير اليبيعهم الحسين بالـ(٥٠٠) الطلقة مالتة ب(٢٨)
الحسين يوكله اليه اشكون احنه اذا من الشغلة
ما نستفاد من عنده شكون يعني يحرم علينه ليش

الحدث زين كلش احنه انجيب الطلقة الطلقة ب(٥)
موجودة

عبد الامير احنه انجيب الطلقة

الحدث اي بس مشغل ايده

عبد الامير زين بس

الحدث شكو خلوصه

عبد الامير شنو سعر الطلقة أصلي

الحدث زانت مشغليات مع الكلة لمنقذ الكلة استاذ
هذا سعر الطلقة موجود بالسوك ب(٥) والعمل
هلكد دتشتريهن دنشوف اشكم طلقة الكلف هاية
الشغلة

عبد الامير ماموجودة شي تشتري بيش

الحدث لش

عبد الامير [illegible]
يجيبلي الي عنده هذا ابو الحك (٢٨)

الحدث اي

عبد الامير بيتي تحسب بشكل انتم بالمنا سبه ناسين تترك
وجدت هنه (١٢) قطعة اللقوا الماجذيبين (١١) فقرة
اكي عندي العدوية هميريت طلعتريه هنه (١٢) فقرة
اكو هنا بس عندكم ماموجود زين

الحدث هسه قديس واحد شكلة اي

٢

المكالمة (٣)

حديث عائلي بين اسيا شقيقة الهدف مع والدها الذي يسكن في بيت الهدف ثم تتحدث مع شقيقتها ندى

المكالمة (٤)

عبد الامير	الو
الهدف	الو
عبد الامير	محمد
الهدف	اي نعم
عبد الامير	صوتك ناصي
الهدف	ها
عبد الامير	صوتك ناصي
الهدف	الصوت ناصي، هسة الصوت وضح
عبد الامير	والله يراد مكبرات شلونك اني عبد الامير
الهدف	هلو عبد الامير شلونك
عبد الامير	شوية صوتك عليه
الهدف	الجهاز مالتك تعبان شسويلك
عبد الامير	بس انته اتخابر صوتك ناصي الجهاز تعبان
الهدف	هسه شنو الاخبار
عبد الامير	شلونك
الهدف	شلونك
عبد الامير	والله الاخبار محمد رحتلهم لكيتهم ويعزلون ماشي فرحت ويه جم واحد جلبتلهم جليبه رحت وياهم للمعمل يا أخي بصراحه هذا الصيني التكولون عليه يعني كتلهم أبد كتلهم تعالوا ويه نفسكم يعني تريد هيج فلس احمر لا تطلعون بس حسو لدا

الحمدي اسمه [illegible] جاهز. [illegible]
ستندر

عبد الأمير اي استندر عنه

الحمدي طلبته كدامه

عبد الأمير شكم قياس

الحمدي تلث قياسات لو اربعة

عبد الأمير اي جاهزات عنده

الحمدي اي

عبد الأمير جاهزات عنده موجودة

الحمدي اي وجيبه نموذج واحد وياه

عبد الأمير اي [illegible] (٢٠) ملم

الحمدي (٢٠) ملم

عبد الأمير المهم البقيه كلي شنو ما تحويل البقية [illegible]
اي عندك [illegible] موجودات من عنده

الحمدي زين كلة كلة [illegible] يعني يشيل اهنه
ملتزمين [illegible] الاسعار

عبد الأمير هسه اني كلة هذا الشكل يكولون بس انه
[illegible] زين

الحمدي [illegible] بس [illegible] راح اجيب [illegible]

عبد الأمير اي هسه [illegible] انكول اذا صارت هاي
[illegible] مشكلة

الحمدي انكول [illegible] بس [illegible]
ضربت على يكلهم

عبد الأمير هس اني هي كتلة هاي الشكل ولسه عندي [illegible]
[illegible] اشكيت [illegible] شلون تلمها.

عبد الأمير: المهم هوه هميت ايلم (عبارة غير واضحة) الـ (١٢) بس ما اعرف هذا الجابهن أنسن (١٢) فقرة

الهدف: اي لأن عالطلبت.

عبد الأمير: اي موانه استغربت زين حسه هنا (١١) جيكت عالقديم عندي (١٢) يطلع فحسبت حساب الـ (١٢) الموجود عندي ورحت الغير محلات يعني هذا الحجي جاي ابعزلون وانه أأخر بيهم شغلهم منانه ايلعب التفس مثلاً موجو بساعد على حركة مال سون لو هذي يعني ما بقيت يعني اني كمت اتوسل بيهم كتلهم يعني التكدرون.

الهدف: يعني المهم بيش حسبوهه كلهة.

عبد الأمير: ما ادري محمد تدري اشسويت هسه آخر شي آخر شي السويته ها عندي جبت وصلين وصلين فارغة محمد وصلين فارغة هسه عندي موجودات ها بس اسماء الحلاقات ما موجودة.

الهدف: لعد شلون

عبد الأمير: يعني هاي يكون هوه هذا نفسية هذا يا سر مريت عليه كلتي تره هذا ابراهيم اللي حاسبكم هاي الاسعار ايكلكم انكليزي [illegible] ينطيكمياه هه انكليزي ايكلي خان ايراديكم هذا هذا كله صيني تره ايكون آخر شي طبعاً اليوم سمعت حجي ما صاير والله والله حتى براعت روحي يعني هاي مال الحجي شكل والهاي يكلي هذا الصيني ها يكلي هذا غير الاسعار الموجودة آخر شي ينطيكمياه صيني عجبكم عجبكم ما عجبكم كله هذا [illegible]

مباشر يعني بو يوصل اقترحتك يعني احنه لازم
احنه نعبره ليجي حتى الطبع حطرم زوله .

عبد الأمير ادري اثنين راح اتسوون مثل واحد على
اساس مواصفات الانكليزية وواحد مواصفات
صيني

المتحدث احنه الصيني عود احسبه حسبه شلون راح الحسبة
الي واحسين) ايجوز اثر تسبره حال الصيني بس
هذا الانكليزي عنده الاسعار هاي اللي انطيتك ياه

عبد الأمير اي (يعني) تريدني اسويله نفس هاي الاسعار

المتحدث ايضا

عبد الأمير تريد تنسى هاي الاسعار تنزل مو تكون
مطابقة الفرق القديمة

المتحدث اي

عبد الأمير مو تكون مطابقه على الاسعار الموجودة

المتحدث متقلبه المطابقة اني رحت انزله حواله (٣٠)

عبد الأمير يعني هاي الاسعار الموجودة انتم منزلين من .
عدها

المتحدث اي مو هاي الكلاك (٤١٦)

عبد الأمير ايه

المتحدث (٤٤٦) وهذي الكاهرات راح ايقلل بحدود
(٣٠) الف منصير (٤١٦) هذه جايب
برجمتة دردت تشكد هو هذا (٤٧٠) مدري
(٤٨٠) احنه عموماً انزحنزة انوصله لل (٤٠٠)
د تفتهمني

عبد الأمير اي

	على الاسعار اللي شسمه تردون انكليزي او هذا شسمه
الحدث	اي زين خوش تعرف شتسويلي كلي مأكوهاي الورقة اللي انطيتكياهة مال الاسعار الورقة مال الاسعار
عبد الامير	لا تكلي اكتبهه ولا تكلي شسمة
الحدث	لا لا تكتبهه ليش ما تكتبهه
عبد الامير	ما اكتبهه يمعود محمد
الحدث	مو انته انبخطك (مكررة)
عبد الامير	ما أحد موجود عندي آني هنا تدري
الحدث	علي كاطع انطيهن لعلي كاطع كله ابس اكتبنه هاي وزيره شلون انته مرله هسه انته مو باجر مجاز
عبد الامير	باجر مجاز اي هسه اذا شسمه اذا صارلي مجال اجي عليك لو شلون هسة نتفق قد مكان انطيكياهه بس ضبطهن انته انطيك انوب القديمات
الحدث	مو آني خطي هم معروف علي كاطع ما يعرفونه تروحك تمر عليه هسه كيالكم حتى لا شيجيك ليلا هنا انته تمر على علي كاطع وتكله ذني وبعده يمك (٥) دقايق يحليلك واحد من الوصولات بس نزيه اشلوت نفس ما سويناهه ودلنياهه بيده باجر انه اخذهه من يمة خوش
عبد الامير	زين تعال هسه الاسعار اللي آنه
الحدث	هو شعليه هو يا سر بس احنه لح انجيبت بهاي الاسعار يا به اذا قبل C.K ومشة العرض احنه راح انجيبهن من هذا شسمه هوه راح ينطيناهن

الواحد بأربعة اشتريتهن

عبد الأمير: الواحد بخمسة

الحدث: اي الواحد بخمسة

عبد الأمير: كارته

الحدث: الكارتات الكارتة بكلا لزعطر استيل الجبير

عبد الأمير: ها وتبتة ثابتة الكمية الكل واحد

الحدث: اي بس ترهليها بالمثل (٦) بأربعه

عبد الأمير: واحد هلكد حسب الكرمالته

الحدث: اي قسّم شوف بشي يطلع الاثر ومطلعلي
الارباح نفسه

عبد الأمير: وهذا راح اصفقة العنب (٤٣) x (٢٧)

الحدث: سرت الى شكد ايصير بحيث اطلع طلع
التوقع راح ايصير بال (٤٠٠) ، (٤١٠) هيج
زين .

عبد الأمير: بس هسه هاي تريدونه

الحدث: هذا الوصل وثاني الطلبيا فارغ احنه
الرقبة دزلياه آنه ارتبه عالصيني

[illegible]

٧

ابو عمر	سامع ابسمار جحا
الهدف	ها
ابو عمر	بسمار جحا سامع بيه
الهدف	انشاء الله انشاء الله هوه احنا شتريد غير جحا وبسماره.
ابو عمر	يضحك O.K لعد احنه نطلع منا بالعشرة
الهدف	ايه
ابو عمر	يعني بحدود ١٠,٢٠ ، ١١ إلا ربع
الهدف	الله كريم O.K
ابو عمر	ماي بشي
الهدف	O.K استاذ
ابو عمر	دقيقة لا تروح على هاي المضخات مال سلومي احنه دزينالهم وثائق شوف وكلك هوه هذا شكر واحد فاكس وثائق لا حديث عن مخططات واصطلاحات فنية للمخططات للاعمال التصميمية وطلب اسعاد خاصة بمشروع الفتح المضخات الصغار حيث ارسل اليه كتاب ثم توقيعه من قبل منفذ بعدم التطابق مع التصاميم الهندسية للشركة الاجنبية وحديث عن الفلنجات وعن ابعادها والتي ثبتت عليه في العقد.
ابو عمر	كتلة لعد هذا أخذ شمسة هيجي هاي شفو الملاحظة السجينة
	ثم حديث عن الجوانب الفنية
ابو عمر	آني العارجة جنت يم محمود كلي
الهدف	محمود شمفهمه يعود
ابو عمر	لا موهوه كلي كلي عدنه ملاحظة ملاحظة على الكولنك على التبريد احنة راديك راديز (ثم يكمل الحديث الفني) ثم يؤكدون موعد يوم الجمعة ،
ابو عمر	كتلام آخر على ما ها

ابو عمر	اي دا لمرا انته تجي بالضبط عالسريع طلع عالسريع ،
الحمدي	هسه هذا السايق يالله .
ابو عمر	انته تخابرني قبل ما تطلع ب (١٠) دقايق .
الحمدي	شنيه
ابو عمر	ماشي O.K فيمان الله
الحمدي	فيمان الله ،

المكالمة (٥)

فتاة	مرحبة
ابو عمر	ابو بسه موجود لطفاً
فتاة	دقيقة
طفلة	الو بابا نايم ، تريد اكعده
ابو عمر	نايم لو غافي
طفلة	هوله نايم
ابو عمر	بيش ساعه يكعد
طفلة	والله ما اعرف
ابو عمر	زين كوليله ابو عمر خابر زين عمو والي ارجع اخابره بعدين يالله مع السلامة .

المكالمة (٦)   ابو عمار (رشيد)

ابو عمر	الو مرحبه لطفاً ابو عمار ، موجود
ابو عمار	الو
ابو عمر	الو مرحبه شلونك ابو عمار
ابو عمار	هلو ابو عمر
ابو عمر	شلونك عمي
ابو عمار	شلونك استاذي
ابو عمر	[illegible]
ابو عمار	[illegible]

الهدف	هو هذا شو مهندس كالونك
ابو عمر	لا ابو قائد سألني عليه كلي خميس تعرفه خميس كتلة لا والله من جماعة بيجي كلي اتعرفه كتلة لا والله ما سامع بيه
الهدف	خميس
ابو عمر	هسه اخابر خالص اشوف منو هذا خميس
الهدف	خالص طبعاً ينطيكياه من
ابو عمر	اي
الهدف	شبيه ليش هذا اشوة
ابو عمر	ها
الهدف	اشبيه
ابو عمر	لا هوه سألني كلي تعرفة الخميس عندك علاقة بيه شنو هذا خميس كتلة والله ما سامع بيه كلي يالله عرفة خميس على جمعة
الهدف	يضمك اخابرلك خلوصي
ابو عمر	هسه اخابره
الهدف	حبيبك خالص
ابو عمر	صاحبي هذا - (يضمك)
الهدف	يضمك
ابو عمر	صاحبي صاحبي هسه اخابرة ابو بسمه الوردة
الهدف	[illegible] يارة ماشي حابرة انته واني راح اخابر
ابو عمر	انته حابرة وهذا واحنه بالوعش يمكم .
الهدف	ها .
ابو عمر	احنة انته تمرلي هنا تريد اجي عليك اني ماعندي مانع نطلع كيل .
الهدف	صار تدلل
ابو عمر	ويك انته ليش تجي وهذا خوش خابرني قبل ما تطلع اوكفلك عالشارع نطلع كيل مواحسه

ابو عمر	(يضحك) هذا ويا
ابو عمار	اليوم احنه ويه خالتك
ابو عمر	واحد عربيت
ابو عمار	لا مو عربيت اثنين عربية اخوك عرضه هاي المترجمة شغلته بس تخلي المطابقة منته تدرك احنه تدري احنه نحجيه نكتبه مطابقة لان ماكو شي غلط كلها الناس دتعرف احنه شنريد
ابو عمر	كله جاهزه جابت ام ابو وداع جاي
ابو عمار	ما زلنا احنه عنينه بس المطابقة الفنية آني هذا المترجمة شبالنهاية هو يجي انشاء الله احنه نطي الـ O.K عليه هاي الشغلة بس قطعنا بالسيره صار انتقدم خاليش اني هذا المترجمة ابو عمر طاذن يعني تركز تتفاهم ويه خالتك اليوم .
ابو عمر	الله كريم سوف نشوف ابو عمار
ابو عمار	عيني
ابو عمر	تسلم كلي هاي الكونترولات مشتغله
ابو عمار	كلهن مشتغله ابو عمر تريد اجيبلك نسخه منه
ابو عمر	لالا تسلم رايته تبدي شغلك
ابو عمار	[illegible] هاي مال كتبه درامة [illegible] مال الفلمات نشك بس هاي الجيش [illegible] [illegible]
ابو عمر	ياخوية ما فات
ابو عمار	لهذي مال الفلم الخامس والسادس فقط
ابو عمر	اي اي
ابو عمار	بس هاي ترد عليكم بوشرة
ابو عمر	زين بعد شنو عماد هذا الله يخليك دكلله على هاي
ابو عمار	والله يا ابو عمر اني اليوم مجيت ويه عماد [illegible] كتلة يالهي [illegible] كلي [illegible] السفرة [illegible] [illegible] راح [illegible]

٧١

ابو عمر	شتاقبن
ابو عمار	شلونك سدة احمده
ابو عمر	ها عيني
ابو عمار	لا موويات
ابو عمر	كله سده احمد ها (فيلمك) لازم عدكم برانج
ابو عمار	اي اي انته شلونكم
ابو عمر	انته شلونك
ابو عمار	هلو استاذي
ابو عمر	ما فتهمتلي عالمود هاي الشغلة مال بيجي
ابو عمار	والله استاذي هيه اني افتهمتهه اليوم اني شفتة اليوم استاذ خالص إجه
ابو عمر	اي
ابو عمار	فاني بصراحه شفتهم همه ها كتلك الشغله مويمنه
ابو عمر	ها مويمكم
ابو عمار	الشغلة يعني لا يعني لا خلي اشر ملكياهه بها الشكل هذا فأحنه علينه المطابقة الفنية مواني ذاك اليوم كتلك هاي الشغلة
ابو عمر	اي
ابو عمار	فبس القضية كلهه يم خالص همه الياخذوهه فاكر شغلة الاسعار
ابو عمر	اي اي
ابو عمار	يعني مويمنه
ابو عمر	كلي خميس يحكم لو يمهم
ابو عمار	ها عيني
ابو عمر	خميس
ابو عمار	خميس منو خميس هذا
ابو عمر	ها منعرف واحد خميس جمعه متعرفه

المكالمة (١٠)

اتصلت زوجة أنور تخبره بعدم استطاعته الحضور لابو عمر بسبب ذهابه الى بيت خالته في الكاظمية ،

المكالمة (١١) الحمد ابو علي الحيدر

ابو عمر	الو
الحمد	صباح الخير
ابو عمر	صباح الخيرات
الحمد	شلونك استاذ
ابو عمر	هلو ابو علاوي
الحمد	شدرنك كاعد نايم
ابو عمر	لالا كاعدين احنه من شوية ، التلفون لعيد الحلية ما كدرنا نتلفون ،
الحمد	ظاهر
ابو عمر	لشن بشر الساعه تجي
الحمد	عشرة إلا ربع
ابو عمر	اي O.K اني اكون انطرك عالساعة بالتمام
الحمد	عشرة الا ربع
ابو عمر	ماشي
الحمد	O.K استاذ
ابو عمر	اني راكد عشرة إلا ربع ماشي
الحمد	يالله اي الا
ابو عمر	[illegible]

المكالمة (١٢)

مكالمة من بيت ابو عمر تطلب شدة ، طرزا سريعا كذلك بالرقم خاله !

المكالمة (١٣)

عمر يتصل بصديقه محمد يخبره بتخلص ماكنته في المحل

المكالمة (١٤)

عماد [illegible] (بنت ابو عمر) تتصل بي بيت الحلة
والدتها عماتي

٩

نقاط وية منفذ

ابو عمر: ما نكدر انجهزهه كله ما نكدر انجهز لكياهة هاي مشكلة

ابو عمار: والله يا ابو عمر اني تدري اني تعبك يعني صدكني ما اكلك على مدشي بس آني ذول موظفيا اني مرات ما اكدر مثلاً اضغط على مهندس ما يعني .

ابو عمر: لا اني مو قصدت بيهة آني الحقيقة هيه شنو الفرق بين وان بوينت سكس (ثم جديث نني واصطلاحات فنية)

ابو عمار: لالا ما فتهمتني موعناكم يعني مو احنه امقصرين وصل الامور الى انه اكو خطأ يمنه نهمه شكتبوله كتبوله يابه تره احنه ما غلطانين احنه همه اجتنه مصادقه من عدهم مال هاي الارقام .

ابو عمر: صحيح

ابو عمار: واستنسخ اي وتفتهمني شلون ابو عمر فهوه ويكون انه اني شنو هسه كدام منفذ مثلاً يعني انته المرضوع لو يصير بيه تسويه عن طريق شركة سعد فشركة سعد تقترح انه يابه ميهم حاولوا مساعدتهم احنه ما عدنه اشكال هيه اني هذا الفتهمته من عدهم

ابو عمر: والله هاي صعبه - انتهى الوجه الاول -

side B

المكالمة (٧)

عمر يطلب يا سر يتفقان على موعد مع اصدقائهم محمد واسامة واصيل (الموعد في شارع ابو طيارة) للذهاب ٤,٣٠ الى مطعم الدرة .

المكالمة (٨)

عمر يطلب اصيل تجيبه والدته بأنه في الكلية

المكالمة (٩)

صباح زوج اخيا س بنت ابو عمر يتصل بها في بيت

اللقطة (٥١)

حديث بين الياس بنت الرحمن و بشرى شقيقة زين ثم
تتحدث في ادوار صباح عن السياسات والاشاعات وامور
عائلية الى نهاية الكاسيت

(انتهى)

المكالمة (١)	Side A	١

ابو دعاء	نعم
الهدف	صباح الخير
ابو دعاء	صباح النور
الهدف	شلونك ابو دعاء
ابو دعاء	هلو عيني
الهدف	جاي انضوجك اهذه
ابو دعاء	لا العفو هلو أبو عمر
	(المكالمة غير واضحة الهدف يسأل عن شخص يجيبه ابو دعاء بأنه يوم امس لم يشاهد عمار ويطلب منه وثيقة ويذهب ثم يأتي عمار ويسلم على الهدف ثم يخبره بأن لا أشكال بالموضوع واخبر الهدف بأن يرسل مراسلة الى الشركة ويتم الجواب رسمياً الموضوع بخصوص المواد (يوريكا(٢)) ، وذلك اللاخ(٥)) .
عمار	والله اني حجيت ويه (وليد) وكول قنفتة بصعوبة ماكو وانشاء الله كتلة بضمانتي وعلى مسؤوليتي فكال موشكلة فكال خلي يعني ... اني تره ما اكن احجي لان بية كحه .

المكالمة (٢)	
	الهدف مع ابو مازن يؤكدون الموعد ويخبره ابو مازن بأنه سوف يخرج الان
المكالمة (٣)	
	ابو عمر (الهدف) يطلب (حيدر محمد جعفر) ويسلم عليه
حيدر	ها بشر
ابو عمر	والله اليوم حجيت وياه كلش هواية
حيدر	اي
ابو عمر	أو .. كلي يا به شنو الفرق بيني وبينك لان ليش هوه ما يصبر وهذا موأني شكتلك آني ، كتله اني كل الحجي نقلته إلة الرجل لكن هوه تعرف هوه الرجل قدم الكثير إلنه

حديث بين الياس [illegible] البحرية [illegible] سفينة [illegible] ثم
تتحدث مع [illegible] صالح عن السياسيات والشارات وأمور
عائلية
الى نهاية الكاسيت

(انتهى)

المكالمة (١)	Side A	١

ابو دعاء	نعم
الهدف	صباح الخير
ابو دعاء	صباح النور
الهدف	شلونك ابو دعاء
ابو دعاء	هلو عيني
الهدف	جاي انضوجك اهنه
ابو دعاء	لا العفو هلو أبو عمر
	(المكالمة غير واضحة الهدف يسأل عن شخص يجيبه ابو دعاء بأنه يوم امس لم يشاهد عمار ويطلب منه دقيقة ويذهب ثم يأتي عمار ويسلم على الهدف ثم يخبره بأن لا أشكال بالموضوع واخبر الهدف بأن يرسل مراسلة الى الشركة ويتم الجواب رسمياً الموضوع بخصوص المواد (يوريكا(٢)) ، ولذلك اللاخ(٥)) .
عمار	والله اني حجيت ويه (وليد) وكون منفتة بصعوبة ماكو وانشاء الله كتلة بضمانتي وعلى مسؤوليتي فكال موشكلة فكال خلي يعني ... اني تره ما اكدر احجي لان بية كحه .

المكالمة (٢)	
	الهدف مع ابو مازن يؤكدون الموعد ويخبره ابو مازن بأنه سوف يخرج الان
المكالمة (٣)	
	ابو عمر (الهدف) يطلب (حيدر محمد جعفر) ويسلم عليه
حيدر	ها بشر
ابو عمر	والله اليوم حجيت وياه كلش هواية
حيدر	اي
ابو عمر	أو .. كلي يا به شنو الفرق بيني وبينك لان ليش هوه ما يصبر وهذا موأني شكتلك آني ، كتله اني كل الحجي نقلته إلة الرجل لكن هوه تعرف هوه الرجل قدم الكثير إلنه
حيدر	اي

انته من تحجي وياه كتله موآني آني صاير بالواجهة
كلي ليش اكو فرق بينه وبينك انته

حيدر: اي

ابو عمر: اي كتله موآني صاير بالواجهة كل حجي اما من
مو نشط انته ، انته تعرف آني جم شغلة
هسة يمنه أكو شغلات اخرى ويه جماعة
آخرين هسه كلهه آني وياه كليتهه ذابيهه عليه

حيدر: اي عادي

ابو عمر: فد مشكله وزين اني منو كامش منهم فدش
نفسهم شوية طويل همه

حيدر: اي

ابو علي: على كل هوه ما والمدنه كلت اني اليوم ما افك من
عنده ياخة كتلة كلي آني خاطر الرجل
كتله آني ولو ما كتلك لانه خابرني وسألني
كتله هذا وبعدين هم كتله خابرني مرة ثانية
كلي شأكله ، كلي زين كله عالواحد ياخذكم
مستحقاته

حيدر: اي O.K

ابو عمر: بعد شتريد

حيدر: هاي رحم الله والديك

ابو عمر: ممنون آني

حيدر: والله رحم الله والديك

ابو عمر: زين

حيدر: O.K رحم الله والديك

ابو عمر: [illegible]

	Side A	المكالمة (١)
	نعم	ابو دعاء
	صباح الخير	الهدف
	صباح النور	ابو دعاء
	شلونك ابو دعاء	الهدف
	[illegible]	ابو دعاء
	جاي انضرجك اهنه	الهدف
	لا العفو هلو أبو عمر	ابو دعاء
	(المكالمة غير واضحة الهدف يسأل عن شخص يجيبه ابو دعاء بأنه يوم امس لم يشاهد عمار ويطلب منه وثيقة ويذهب ثم يأتي عمار ويسلم على الهدف ثم يخبره بأن لا أشكال بالموضوع واخبر الهدف بأن يرسل مراسلة الى الشركة ويتم الجواب وسحب الموضوع بخصوص المواد (نوريكا(٢)) ، وهناك اللاخ (٥)) .	
	والله اني حجيت ويه (وليد) وكون قنصته بصعوبة مأكد وانشاء الله كتلة بضمانتي وعلى مسؤوليتي فكال مو مشكلة فكال خلي يعني ... اني تره ما اكد احجي لان بية كحه .	عمار
		المكالمة (٢)
	الهدف مع ابو مازن يؤكدون الموعد ويخبره ابو مازن بأنه سوف يخرج الان	
		المكالمة (٣)
	ابو عمر (الهدف) يطلب (حيدر محمد جعفر) ويسلم عليه	
	ها بشر	حيدر
	والله اليوم حجيت وياه كلش هواية	ابو عمر
	اي	حيدر
	أو ... كلي يا به شنو الفرق بيني وبينك لان ليش هوه ما يصبر وهذا موأني شكتلك آني ، كتله اني كل الحجي نقلته إلة الرجل لكن هوه [illegible] هوه الرجل [illegible]	ابو عمر

ابو عمر: كلي قابل كلي آني بالنسبة اننة شو الفرق بينك وبينه ما كتله ما كو فرق، زين، كتله لكن الرجل تعرف هو هو استعرضنا الحاله -- وهذا، كلي عجيب انه هو ليش هوه مستعجل كلي عليش قابل احنه ما كليه، كتله لا مو لهدرجه هو مدا يكون هيجي الرجل هوه مدا يكون هيجي الرجل لكن هوه محتاجهة الفلوس محتاجهة، كلي زين، كلي لا انشاء الله قريباً، كتله انطيني تاريخ كتله لدرجة الرجل خابرني حتى كلي راح اكتبله آني وشو آني اللي سويته، كلي قابل متعرف كلي قابل متعرف، زين شوف بارع شوف الـ ٥ ٪ هسة استحقيناهه لو ما استحقيناهه

حيدر: جيد جيد جيد

ابو عمر: اي كلي يابه كتله شلون انطيني تاريخ كلي انشاء الله علواحد (يقصد الشهر الاول من السنة الجديدة)، افضهه إله

حيدر: الشهر الواحد

ابو عمر: اي الواحد جاي

حيدر: ممتاز هاي هية

ابو عمر: زين كلي انشاء الله عالواحد فأنتة الـ (٥٠) [illegible]

حيدر: يضمك (بصوت عالي) اكلك بعد اسبوع اتوصلهه (٩٠)، (١٠٠) كلي شتطلع الخاطر الله (يضمك)

ابو عمر: بعد أبو علي كافي لا تحمي بعد.

حيدر: هسه هاي مضت زين مال السيارة

ابو عمر: والله مال السيارة ابو علي غيرت رأيي

[illegible]

٣١

ابوعمر	هسه عرف هذا لا تخلي يتعكر الـ ـــ
حيدر	لا بالعكس لا والله
ابوعمر	اي هذا صحيت وياه كلشي هواية تره اليوم آني كون على ثقة
حيدر	اي ٢/٠ ص
ابوعمر	الرجل يكول يابة قابل احنه ماكليه
حيدر	اي
ابوعمر	كتله مدا اكلك ماكليه بعدين كلي ليش هوه مستعجل كلي ليش احنه منعرف هوه اشوه ما سوه كتله موراح يكتبلك جريدة ويجيبلكياهه ايكول آني كتله هوه من تعب وضايح وهذا كال آني قصرت وياهم آني سوتلهم فلان شي وفلان شي وفلان شي
حيدر	عدد تلهيا
ابوعمر	اي عدد تله كلي ليش منعرف احنه كلي ليش ما نعرف نعرف كلشي يمعود
حيدر	ابوعمر اكو شغلة انته نسيتهه بعد الكاز كيت هاي الـ ٤٠٠ من الابعتلاف ثم انقطعت المكالمة ثم عادت
ابوعمر	الو شو هذا انكطع
حيدر	ما اوزي أشو انكطع نجاة
ابوعمر	اي ف.. هوه رجل ما ناكرشي ابوعلي
حيدر	٢/٠ ص هذا صحيك
ابوعمر	الرجل الرجل هتى كلي كلي احنه اكو فرق بينة

	حيدر	هنه شنو هنه (اثنين ونص) هنه ذني تفاليس
*	ابو عمر	يلله بلكي تقبض عادين الله يسهل
	حيدر	يا الله مناكه
	ابو عمر	من تقبض من تقبض
	حيدر	ديلله [illegible]
	ابو عمر	لكن هالمرة حاول تاخذهن كلهن
	حيدر	ابو عمر آني بيدي
	ابو عمر	لا انته حاول تاخذهن من عنده قصير زين إليه هم زين شويه
	حيدر	(يضحك عالياً)
	ابو عمر	شسوي هسه جاي نبذل جهد
	حيدر	اي طبعاً جهدك
	ابو عمر	تدري اليوم شكد حجيت وياه
	حيدر	هسه شتريد معناتهه هسه اجيبلك بيبسي علمود الحجي لو مطهور والله عجيبة يعني شتريد من عندي
	ابو عمر	مطهرك
	حيدر	يعني اكو واحد يسوي زين اسكول آني سويت زين
	ابو عمر	لا لا مودا اكلك اني سويت زين غير خاطر شسمه ترضه
	حيدر	لا راضي
	ابو عمر	هلو هلو مع السلامة .
	حيدر	مع السلامة .

المكالمة (٤)

ابو خالد يطلب ابو عمر ويسأله عن الشخص الذي ينافسهم من (سركو) يجيبه ابو عمر بأنه ليس أردني انما هو (لبد

٥

حيدر	كتلة السلام البارحة
ابو عمر	اي
حيدر	كلي والله بعد هايم الجبير الوزير
ابو عمر	جان كتلة هاية الكاتب ملاحظات راح اسويلهم كتاب اردة عليهم (فركونسي) ما كتلة
حيدر	لا والله لان كاعدين باجتماع موهوه كل ما يجي نتباوس آني وياه واشاوره اثناء المباوسه ايكلي بعدهه
ابو عمر	لا كتلة بعدهه هواية اكو مشغلات واكفة بعدهه
حيدر	كلي يم شسمة الجبير
ابو عمر	لا لا هواية بعد واكفه
حيدر	تجي انشاء الله
ابو عمر	لا هوه هاي مال المطلبات كاتب فد ملاحظات
حيدر	اي
ابو عمر	سخيفة جداً
حيدر	أدري رد يتلياهه
ابو عمر	مخطط احنه وازيله وجسه زين انته طيب تكتب على المخطط فلان شي وفلان شي زين احنه [illegible] (Final document) خاطر تكتب عليهه مو اكو تيست تتثبت بيه هاي الفيلم الـ (Protection) ماكو وتبلهه دارلهم رساله (وحديث يحتوي على عبارات فنية)
حيدر	شوكت اجيبلك من هاي تريد
ابو عمر	الله كريم
حيدر	والله ابو عمر فرصه
ابو عمر	[illegible]

المكالمة (١)	side A ٨
	ابو عمر يخبر ابو مازن بانه بانتظاره ويطلب منه المجيء
المكالمة (٢)	
ابو بسمة	الو
ابو عمر	مرحبه
ابو بسمة	هلو
ابو عمر	شلونك
ابو بسمة	هلو ابو عمر
ابو عمر	احوالك
ابو بسمة	شلونك عيني
ابو عمر	هلو ابو بسمة
ابو بسمة	شلونك انته
ابو عمر	هلو عيني هلو
ابو بسمة	شكو ماكو
ابو عمر	والله سلامتك احنه ننتظرش شكو ماكو يحكم ما صار شي
ابو بسمة	لا مو كتلك ابيجي
ابو عمر	ها ابيجي راح تفتحوهه
ابو بسمة	اي
ابو عمر	مو ابو قائد كلي شوف ابو بسمة
ابو بسمة	اي باجر
ابو عمر	باجر شوكت رايحين اذا الله سهل باجر رايح
ابو بسمة	انشاء الله من الصبح
ابو عمر	شوكت ترجع
ابو بسمة	ارجع الاربعاء بالليل لو الخميس
ابو عمر	اخابرك الخميس لعد آني
ابو بسمة	انشاء الله
ابو عمر	ابو بسمة كلي التلفون مال (طالب) يحك
ابو بسمة	هسه تريده
ابو عمر	لو بعدين ورة الفطور
ابو بسمة	ورة الفطور

ابو بسره	نعم
ابو عمر	مرحبه
ابو بسره	هلو
ابو عمر	شلونك ابو بسرة
ابو بسره	هلو ابو عمر
ابو عمره	هما تلفت مال (طالت) يمك
ابو بسرة	هسه اي دقيقة
ابو بسره	اي ابو عمر
ابو عمر	عيني
ابو بسرة	٧٦١٢٦٢٩
ابو عمر	ابو بسره
ابو بسره	عيني
ابو عمر	تره هاي الشغلة اليوم صاحبنه اكد عليهه
ابو بسرة	اي انشاء الله
ابو عمر	ايكول اجنه لازم ناخذهه
ابو بسرة	انشاء الله
ابو عمر	زين عيني
ابو بسره	انشاء الله
ابو عمر	زين عيني بهاي تره اعتذر عليك آني زين اخوية
ابو بسره	صار
ابو عمر	ماشي عيني
ابو بسرة	انشاء الله
ابو عمر	هلو ملتاط شكراً

المكالمة (٥)

(أ سيل) تسأل على (الضحك) في بيت ابو عمر بجيبه
ابو عمر [illegible]

المكالمة (٥ و ٦)	٧١
شخص يطلب وردي ([illegible]) .	
المكالمة (٧)	
ابو عمر	الو
ابو قائد	ها ابو عمر شلونك
ابو عمر	هلو ابو قائد
ابو قائد	ازعجناك اليوم
ابو عمر	لا العفو عيني
ابو قائد	بالنسبة الهاين مال بيجي ماكو الجنة وازيهه للهند اجتي الاجابه عليهه
ابو عمر	ها جيد ممتاز
ابو قائد	راح اعطيكياهه نفرقتك باجر ب (١٢) راح ايمرون جماعة بيجي يستلموهه من عدنه منانه
ابو عمر	ها جيد
ابو قائد	مياريت من وكت يعني اجملهه وتتهسي ماشي
ابو عمر	ماشي ابو قائد

المكالمة (٨)	

ابو عمر مع شخص يخبره بأن (هاين الشمس جيتي) [illegible] ويخبره ابو عمر بانه [illegible] [illegible] ويجيبه الشخص [illegible] [illegible] حتى يفتحوهه ويسأله ابو عمر شلون بعدين هم ترجعون علينه حتى نعرف ويجيبه الشخص والله انشاء الله لو هيجي لوكيل عالهيئة ويسأله ابو عمر شلون راح نعرف فيجيبه لا نعرف سهله سهله (العبارات غير واضحة) ثم يخبره ابو عمر بأنه غداسوف يكمل الملحق ويدزهه ويخبره الشخص بانه متواعد مع (سلام خيري) يجيني وادزهه لو اخابرك.

[illegible]

ابو بسمه	اي اي
ابو عمر	ها
ابو بسمه	اي والله
ابو عمر	اسوّه هوّه كتب تقرير على معلوماتك لو بعد
ابو بسمة	اي لا كتبوهه كلتهه
ابو عمر	ها
ابو بسمه	اي
ابو عمر	اكوشي
ابو بسمه	لالا
ابو عمر	ملاحظات
ابو بسمة	ماكوشي
ابو عمر	ها
ابو بسمة	والله جانوا حاطين هاي الملاحظات شالوهه كلهه
ابو عمر	تسلم تسلم اشكرك شكراً عيني
ابو بسمه	هلو
ابو عمر	احنه ننتظر الخميس انشاء الله
ابو بسمه	انشاء الله
ابو عمر	ها
ابو بسمه	[illegible]
ابو عمر	[illegible]
ابو بسمه	هلو
ابو عمر	هلو مع السلامة

المكالمة (٣)

(عمر) يطلب (حامد) زميله في الدراسة يسأله عن الامتحان

المكالمة (٤)

ابو بسمه	الو

المكالمة (١)	side A	١٢
	ابو عمر يطلب مهندس رعد ولم يجده في غرفته ويخبره احد الموظفين بانه نزل الى مكتب المدير العام وانه سوف يحول الخط عليه ثم يستطيع الخط. (تم فراغ لنهاية الوجه)	
	side B	
	صح	

المكالمة (٦)	١١١
	ام عمر تتصل بوالدتها لحديث عائلي باللهجة الجنوبية
المكالمة (٧)	
	المكالمة خطأ
المكالمة (٨)	
	ام عمر تتصل بابو عمر حديث عائلي عن الحلويات وعن عيد الميلاد وعن الفطور
المكالمة (٩)	
	ابو عمر يتحدث بالانكليزية مع مستر (راندن) ويطلب مستر (أمريكي) فيجيبه مستر راندن بأنه في البصرة ويسأله مستر راندن هل تتحدث من الدائرة ام من البيت فيجيبه ابو عمر بأنه يتحدث من البيت. — انتهى side A —
المكالمة (١)	side B
	ابنة ابو عمر تتحدث مع صديقتها (أسيل) عن مشاكلها في الدائرة (تتعلق بالحاسبات) حديث مطوّل
المكالمة (٢)	
	ابو عمر يتحدث مع حيدر محمد جعفر (ابو علي) ويطلب منه رقم تلفون (رعد كريم) فيجيبه (٤٢٧٠١)
المكالمة (٣)	
	ابو عمر يطلب استاذ رعد فتجيبه امرأة بأنه يأتي الساعة (١٠).
المكالمة (٤)	
	ابو عمر يطلب المهندس (رعد) فتجيبه فتاة بأنه لم يأتي بعد ويخبرها بأنه سيتصل به الساعة ١١

— side B انتهى —

الهدف : علي كاظم (ابو عمر)
الهاتف : ٧٧٥٦٦٧٨

	المكالمة (١)	side A
		ابو عمر يطلب (ابو سامرة) وتجيب امرأة بأنه غير موجود
	المكالمة (٢)	
		ابو عمر يطلب ابو بسمة
	ابو بسمة	الو
	ابو عمر	صباح الخير
	ابو بسمة	اهلاً
	ابو عمر	شلونك
	ابو بسمة	هلو
	ابو عمر	احوالك
	ابو بسمة	هلو ابو عمر
	ابو عمر	شلونك
	ابو بسمة	شلون صحتك
	ابو عمر	مشتاقين
	ابو بسمة	هله بيك
	ابو عمر	شلونك البارحه خابرتك كالوا نايم
	ابو بسمة	اي والله ورة الفطور
	ابو عمر	اي هاي الكل هيجي
	ابو بسمة	اي
	ابو عمر	شلونك
	ابو بسمة	شلون صحتك
	ابو عمر	ها اخبارنه
	ابو بسمة	والله انشاء الله
	ابو عمر	فتحتوها بعد
	ابو بسمة	اي فتحتها يمي موجودة
	ابو عمر	ها
	ابو بسمة	اي يمي موجودة فتحتها
	ابو عمر	ها
	ابو بسمة	والله
	ابو عمر	اي شلونها

١٣	side A	المكالمة (١)
		ابنة ابو عمر تطلب صديقتها (زينب) وتتحدث معها عن غيابها في المدرسة وهو بسبب مرضها وتسألها عن الدروس ثم ينقطع الخط
		المكالمة (٢)
		ابنة ابو عمر تتحدث مع صديقتها (سهيلة) عن الدائرة والحوافز والفروقات وعن شراء الملابس وعن اجازتها من الدائرة
		المكالمة (٣)
		(مازن) يتصل بأبو عمر ويخبره بأنه سوف يجلب الملابس
		المكالمة (٤)
		ابو عمر يطلب ابو بسمة وتجيبه بسمة (طفلة) بأنه نائم. (وفراغ الى نهاية الوجه).
	side B	
		فارغ

ابو عمر	هتوف
ابو سمرة	اي
ابو عمر	اي
ابو سمرة	اي فكلت اروح أجيكه حتى خبرت على اسلام
	[illegible]
	ما حصلته
ابو عمر	هذا ما مطابقة ما معقوله
ابو سمرة	هو دا اريد اشوف
ابو عمر	التوتك (يعني المبلغ الكلي) - انقطع الخط ثم عاود الاتصال -
ابو سمرة	الواي بمدور الـ (١٧٠)
ابو عمر	هاشتو
ابو سمرة	اي والله
ابو عمر	الكلك
ابو سمرة	الكلك بس دا اريد اشوف النقوصات العشرة يعني ما معقولة لان كلش يعني ما معقولة احنه لا بالاول ولا .. (يضحك)
ابو عمر	(يضحك)
ابو سمرة	اي
ابو عمر	زين قياساً الذاك البقية احنه اشكد
	البقية فرق
ابو سمرة	للبقية زين انتوا احسن منهم
ابو عمر	احسن من عدهم
ابو سمرة	اي
ابو عمر	ما عدا هذا
ابو سمرة	اي اني حسبة أجيكة وشوف الشغلة
	[illegible]

المكالمة (١)	side A	١٣
	ابنة ابو عمر تطلب صديقتها (زينب) وتتحدث معها عن غيابها في المدرسة وهو بسبب مرضها وتسألها عن الدروس ثم ينقطع الخط	
المكالمة (٢)		
	ابنة ابو عمر تتحدث مع صديقتها (سهيلة) عن الدائرة والحوافز والفروقات وعن شراء الملابس وعن اجازتها من الدائرة	
المكالمة (٣)		
	(مازن) يتصل بأبو عمر ويخبره بأنه سوف يجلب اللاتت	
المكالمة (٤)		
	ابو عمر يطلب ابو بسمة وتجيبه بسمة (طفلة) بأنه نائم . (وفراغ الى نهاية الوجه) .	
	side B	
	فارغ	

ابو سمرة	والله ما اريد ما اشوف عندك بس هذي الفنية اكو واحد موجودات ثم سلام حضرت بس هذي اخا زين للان
ابو عمر	شنو الفنية
ابو سمرة	هاي ماكو العروض الفنية
ابو عمر	اي
ابو سمرة	اي ثم سلام حضرت لان اكو وحدة بيرة [illegible] كلش يعني ما معقولة
ابو عمر	والثلثة حال غيرنه
ابو سمرة	لا حال غيركم
ابو عمر	ها يعني عموماً ما ستشتريه
ابو سمرة	ستشتريه
ابو عمر	اي
ابو سمرة	زينة اسعاركم
ابو عمر	ها
ابو سمرة	بس هذا فد مرة سعره نازل
ابو عمر	واهد نازل
ابو سمرة	اي كلش هوايه
ابو عمر	هذا ال TOTAL (نستعمد من المبلغ الكلي)
ابو سمرة	هذا ال [illegible] TOTAL
ابو عمر	اها
ابو سمرة	اي هذا اريد اشوف العروض الفنية والتة شوف شنو هايه
ابو عمر	هاي شنو ابو الحورة
ابو سمرة	لالا واحد او (الهتيرن) هدرك شسمة
ابو عمر	زستيرن
ابو سمرة	اي (الهتيرن) (الهترن)

المكالمة (٦)

الهدف يتحدث بالانكليزية مع مستر (أمريكي) ويخبره بأن لا ينسى بأن (الهدف) لديه اجتماع هذا اليوم مع شركة سعد ويخبره بأن يبلغ ذلك في الفاكس ويخبره بأنه سيتصل من البيت .

المكالمة (٧)

خط

المكالمة (٨)

ابو سرة	الو
ابو عمر	الو مرحبة
ابو سرة	هلو
ابو عمر	شلونك
ابو سرة	هله ابو عمر بيك
ابو عمر	هلو حبيبي
ابو سرة	شلونك
ابو عمر	شلونك انته
ابو سرة	اهلا بيك
ابو عمر	اليوم جان ينتظرك هذا الولد سلام
ابو سرة	اي (يضحك) حتى سي كاعد دعوك وجوه هنان إيدور ما لاكيني
ابو عمر	اي خطية لعد هو راح فاتني جان عندي اجتماع على هاي الحفنات ويه جماعة
ابو سرة	[illegible] شلونك
ابو عمر	شلونك
ابو سرة	زاين الحمد لله
ابو عمر	هذا شلون الاحباب

ابو عمر	هلا
ابو سارة	ان شاء الله
ابو عمر	غير طريقة فنية يروح يطلعلك
ابو سارة	ايه
ابو عمر	ماشي
ابو سارة	ان شاء الله
ابو عمر	O.K شي
ابو سارة	صار حبيبي
ابو عمر	O.K اخابرك انته باجر باتي
ابو سارة	ايه باتي
ابو عمر	باجر تخبره انه ورشي بالنيابة
ابو سارة	ان شاء الله
ابو عمر	الله كريم
ابو سارة	صار
ابو عمر	هلو عيني
ابو سارة	هلو
ابو عمر	مع السلامة
المكالمة (٣)	
	(ابو عمر) يطلب (ابو سارة) فتجيبه امرأة بأنه غير موجود
المكالمة (٤)	
	(المصدر سمير) يطلب بـ (عمر) فتجيبه والدته [illegible]
المكالمة (٥)	

	شوف شلون هذا اتطلعه أوت ابو---
ابو سمية	ان شاء الله ان شاء الله
ابو عمر	السنة شلون احنه مرتبين
ابو سمية	لحد زيت بالنسبة للبيئة بس هذا مصنع مبلغ
ابو عمر	اذا شتريد منك اهه هذا
ابو سمية	ما ادري
ابو عمر	الله اكبر هذه ستة مو كلي ستة
ابو سمية	ستة
ابو عمر	سبعة احنه ترتيبه شنو ما عدا هذا
ابو سمية	ما عدا هذا يمكن اي الثاني الثالث، الثاني
ابو عمر	الثاني
ابو سمية	اي
ابو عمر	وعيناته هم اكو واحد بعد كدامه
ابو سمية	لهسه هذا
ابو عمر	هذا الكدامه
ابو سمية	اي
ابو عمر	دشوفه ابو
ابو سمية	ان شاء الله
ابو عمر	دشوفه زين وهذا وجيبه خاطر خاطر لعدين استوزرت عليك ليفوت خاطر خاطر بكيد ينقل خدمي او يسوي عليه مراسلة فد شي المعقول خاطرهم شلون هناك ينطونه فد شي
ابو سمية	اي
ابو عمر	لكن اذا طرت جبير مشكلة
ابو سمية	اي جداً
ابو عمر	هنا
ابو سمية	ان شاء الله

ابو سبرة	والله كلشي ما صبريت ابد؟
ابو عمر	ها
ابو سبرة	اي والله
ابو عمر	ها
ابو سبرة	على وضعيتها ردت اهدي العنيات
ابو عمر	اي
ابو سبرة	اي ما ضبرية تاركيه بالخازن
ابو عمر	ها
ابو سبرة	فهو من الصبح دزيته السلام كتلة دبرياهه رح الخازن اتخابرهم اجد ابجبيرية الهوة كال عندك شغلة بالزينة وسلات أمر فالظاهر الهوه مراد ابروح ذنك .
ابو عمر	اي ذنك اي
ابو سبرة	اي شنو جرا لحبيرن شنو شلون انشقوطة الهنا .
ابو عمر	يجودهاي مرة هاية
ابو سبرة	ان شاء الله
ابو عمر	(ها (وضحك)
ابو سبرة	ان شاء الله ان شاء الله
ابو عمر	[illegible]
ابو سبرة	الحره ارد اشوف
ابو عمر	ها لانه هذات زترة هيئة باقي عليه ان شاء الله ان شاء الله زين عراضنه تعرف الهيئة الواحد بستناد جبورة
ابو سبرة	ان شاء الله
ابو عمر	[illegible]

ابو علي	الخميس
ابو عمر	خامس
ابو علي	لا والله طالعين الخميس هذا
ابو عمر	ها
ابو علي	اي والله
ابو عمر	[illegible] الخميس [illegible]
ابو علي	المغرب
ابو عمر	ورقة التطورات اي ورقة التطور اخبار امي
ابو علي	اي شلونك
ابو عمر	انته شلونك
ابو علي	صحتك
ابو عمر	اخبارك
ابو علي	اموراتك
ابو عمر	شكو ماكو
ابو علي	سلامتك ثم (ضحكات) ما يمك لوحدي
ابو عمر	انته يمي ماكو اتفقنا على —
ابو علي	اي O.K
ابو عمر	حولة المفتشين هذا الشخص والاهم
ابو علي	O.K خابر اليوم جنت ([illegible] ٣) انگولك طالعة من الجيبي
ابو عمر	ها
ابو علي	اي بس كاتب مدري انگول واحد وهاي انگولك كاتب عليهه الهوائي حجي
ابو عمر	المهم سوي حاله
ابو علي	ما عرفت شو كتابة شنو حالة لولا كال والله ما ادري كال وا اتابعه باستمرار لعد هذا الحجي البارحة مو الخميس

ابو عمر	هاك إللا واحد بشغلات المطابقة واحد يطلعه،
ابو بسرة	اي صوج هاي لعد ليش دزيت عليه
ابو عمر	اتوقع هذا ما ضابطينه هذا لانه ما مستوله الكل اشتري بصفقة وحده —
ابو بسرة	لا لا
ابو عمر	مو صحيح
ابو بسرة	ما مشتوليه ، لا يجوز عدّه نقص مواد موكد
ابو عمر	النقص خاف مو كله عا رصيده هنا
ابو بسرة	اي ارد اشوفه
ابو عمر	هنا لربما اكو واحد ايباوعه اشوفه وصلة وصلة
ابو بسرة	انشاء الله
ابو عمر	O.K عيني
ابو بسرة	انشاء الله
ابو عمر	هلو
ابو بسرة	هلو
ابو عمر	لا يسر مع السلامة .

المكالمة (١)   ابو علي : ابو عمر

ابو علي	هلو ابو عمر
ابو عمر	شلونك
ابو علي	شلون احوالك
ابو علي	يابه اللي ميزانك تكابره نسويله
ابو عمر	شلونك
ابو علي	شلونك
ابو عمر	ماكو الخميس ذاك زرت وكرايركم

ابو علي	ملكت الله يعني -
ابو عمر	والله ما ادري عالله هيه هواية واكفة هواية
ابو علي	صار لهه مستخربت هدرك
ابو عمر	[illegible] واكلة الجلد ء اكلهم
ابو علي	مع الدعم هسة اركضون على المشروع بشكل فضيع يعني
ابو عمر	ها
ابو علي	عليه ركضت ما اعرف شنو الظلم انجانوا يجيون وياهم بايجم شغلات
ابو عمر	لا عندهم الاحتياجات وهاي ما يكلوله
ابو علي	ما يحولك المقلوب التقرير للاذن الاذن يعني
ابو عمر	خمس ست سبع هذا (عبارة غير واضحة بسبب عدم جودة التسجيل)
ابو علي	ها
ابو عمر	مرفوعة لسيدك وماكو شي بجوابه
ابو علي	ها
ابو عمر	والله وداعتك حوالي ستة هيج (عبارات غير واضحة)
ابو علي	كلهه بيهه اشو
ابو عمر	احنه كلهه بيهه لكن شنو ما عدنه سرقت بيهه مثلاً اكو هاي مال قابلوات ما عدنه سرقت بيهه القابلوات الثانية اي . طريقة عدنه لكن (عبارة غير واضحة) .
ابو علي	والله هسه هذا (عبارة غير واضحة) وبيها [illegible] الشرامت (التسجيل ردي جداً) [illegible] غير واضح [illegible] وجراحات [illegible]

ابوعمر	هذا
ابوعلي	اي
ابوعمر	هم اثنين شغلهم شنو ؛ حتى اليوم هذا عارف جواد شو كالي مدري
ابوعلي	عارف
ابوعمر	بعد ما جاي بعد ما جابه عدهم
ابوعلي	لا هيه واجاية بالهيئة بعدها ؛ شلونك
ابوعمر	بالهيئة شنو خبر
ابوعلي	اذا فيه امرجهرة للحبنة ايجوز هاي ايجوز هاي مات
ابوعمر	هذا
ابوعلي	اذا فيه امرجهرة للحبنة
ابوعمر	شجعت شو صنفة مجاب ــ
ابوعلي	ما اعرف مو مهمة هذولة الى تتبلة غير شي رحمد اشكا تبلة ابوعمر
ابوعمر	اي
ابوعلي	الحرب اشكا تبلة همه سيصير عليه والا هسه ماله موافق أو غير
ابوعمر	لسه هسات احنه اثنين لتبة احسن على الاخيرة
ابوعلي	اشترا او ذولاك غير
ابوعمر	لعد احنه وذولاكه اي
ابوعلي	هسه من الاول هيجي مو
ابوعمر	هسه من الاول ماكو احد لان غير مطابقين الجبهة كليترم

المكالمة (١ و ٢) side A

اتصال بدائرة الكهرباء حول انقطاع التيار الكهربائي

المكالمة (٣)

(ابو فهد) يطلب (فوزي) وتجيبه امرأة بأنه غير موجود

المكالمة (٤)

اتصال بدائرة الكهرباء وتخبرهم بأنهم قطعوا
(٤٧) ملوك (١٦) دار (٦) وأن الكهرباء
ضعيفة

المكالمة (٥)

شخص يطلب فوزي وتخبره فوزي بأن (هذا
ماجا) ويتفقان على الذهاب لهذا الشخص
سوية

المكالمة (٦)

أم عمار تتصل ببيت الحمد وتسأل عن والدة علاء
(الشخص الذي رد عليها) وتخبرها بعدم وجودها
وتخبره بوفاة طفل

المكالمة (٧)

حديث بين نائف وعمار يخبره بأنه بانتظاره

المكالمة (٨)

ام محمد تتصل ببيت الحمد وترد عليها ابنتاه وتطلب
والدتها (ام هناء) وحديث عائلي

انتهى - side A

المحادثة (١٠)

[illegible]

المكالمة (١١)

ابو عمر يتحدث مع المهندس (سالم) ويخبره بالتأجيل
تأجيل الموعد الى يوم عند تحديده (سالم) بأنه
الاوائل وسأله عنه لعنوان الاسرة الفنية

- side A انتهى -

side B

فارغ

.	شنو راجع من الخفارة لان راسك ونايم وبعدين متسكر ولاك راسك ونايم وكاعد ما لتسعة لو لعشرة
الحدث	انضربت
.	دها
الحدث	بس سحبتك بعدين
.	أزرك
الحدث	دها
.	البارحة جان كلبي لا كشني من هاي وتاليها رجعت وصارت بوجهك هم
الحدث	شنهو
.	هاي مال مسدسات
الحدث	اي
.	اي
الحدث	نكيته زمسوي مذكرة محمود ماكتب بيها شي كلت اعوفه
.	شنو
الحدث	ما جاوبته كلت اعوفه
.	اي
الحدث	اي
.	وصلة شراع السوك
الحدث	هاي راح انكلهم
.	هنا قصة
الحدث	سويته هنا قصة
.	اشلون وياك وحد
الحدث	هي ويايه كدام مراد وهاي ديجيبني على المشدة وهيجي جيبت تمرد [illegible] الساعة

المكالمة (٩) SIDE B

(حيدر) تتصل بـ (فوزي) ويرد عليها شخص بأنه غير موجود

المكالمة (١٠)

(حيدر) تتصل بـ (فوزي) ويرد عليه شخص بأنه غير موجود

المكالمة (١١)

شخص يطلب (علاوي) ويخبره بأن اليوم مطر ويطلب منه عدم المجيء

المكالمة (١٢) و(١٣)

(حميد) يتصل بـ (فوزي) ويرد عليه شخص بأنه غير موجود

المكالمة (١٤)

شخص يطلب الطرف

الطرف الو
. اهلا يا باشا
الطرف شنو ابو حسين
. شنو كاعد من الصبح
الطرف (مستشفى [illegible]
. [illegible]
اهم تريد تنام مرة ثانية
الطرف مو شبعان نوم
. إنت
الطرف البارحة
. اي
الطرف مشكور [illegible]

	هوه ماجي بس آني كتلة كدام مديره كتله
	اشجم مرة كتلك يا اركان من يصير موقف
	اصعد كل لاستاذ منير ([illegible])
،	اي
الحدث	اي [illegible]
	مالت الطالبات يظاهر
،	اي مو جبتي موكت يحجي هنيه
الحدث	كلهه بنفس الوكت
،	اي ، آني البارحه رحتله لابو طه بس
	ماكتيته خليت عبد الامير هوه يجي وياه
	وخابره بالتلفون
الحدث	يعني ما دخلتله
،	ما دخلت كتله يلله اني رح أروح بس
	شفت ابو الاء سلمت عليه
الحدث	اي
،	اي
الحدث	ذبيتله شويه لكط لابو الاء
،	لا ولا حجيت وياه بس سلمت وطلعت
الحدث	هما
،	اي
الحدث	اي خوش
،	هما
الحدث	خوش احنه نحتاجه هالفترة (ابو طه)
،	بس آني بخبره
الحدث	شلون يعني .

. يا الجبنة

الحدث عاد ما التقى جابي بلوث اجيبت القصة عبرد
اللبوره كتله استاذهه هو جبن لاطلع
لاهاي الولد هذا عبد الامير غشيم يجوز
تشمره بالهاي انطو هي اسمار ومع ذلك
هسه يعني الكص تره ايكلف منعني ايجوز
الجاهز آخذت وهذا الرحلت جايت جاهز

. لا (ضحك) اي .

الحدث چا شسوّيله

. اي

الحدث اي كتله شنو انطرهه ام اميرهاي
صبوحكم وصحيحكم ، كلي آني كتبت لجنتي
ولجنة حسين اشيلهن يعني الغيهن لأن
اجاوزن الفترة بدي شنو اي

. آني هم كتلة لبسم طلبته من عنده هاي

الحدث اي كتلة انشيل لجنتي كال لا
لجنتك انته بدهه جديدة ما اشيلهه
(ضحك)

. اي

الحدث ـــ

. اي

الحدث ظلت يحچي على اركان

. شنو اركان

الحدث ايكلي رحت اذا البقه آني كبل انقله
كتلة استاذ انته شنو انته تره اركان
مو الاهمي رجال كاروب آني اشوفه
احذت الجمل بديت وهاي بس

الجايبيهن الولد شگد جماعة الظل طلعت.
(٥٢٥)

الحمدي اي

. گلي هاي ليش فرحة انته عنّه كتله استاذ آني العود ع مالتي لهذا ويا سفرته اننه

الحمدي اي

. گال كلشي هو شتر نعود ع كتله ذي يجن جاهزات موتمنيع

الحمدي اي

. كتله آني استاذ موجينك قبل كتلك المقابل عدهم گازگيات زين ذب مخازن جاث ضارت سزادلهن تفصيل

الحمدي اي

. زين لو انته دزيتني كتلي روح للموقع شوفه وآني رحت للموقع وشفته ال (موقع) وگال اريدهن جاهزات وموديله محضر البهالموضوع

الحمدي اي

. زين يعني كتله لو اريد اشتغل تفصيل يعني اشكل ماذوله الجايبينه الجماعة

الحمدي اي

. زين هو آنه عندي المطبخ موجود ابجات خزانات ليش أروح افصل

الحمدي اي

. هاكتله اساساً العرض مالتهم ما يشتغل

الحمدي [illegible]

. زين

الحمدي اي

. (ضحك)

الحدث شلون بجيتره

. (ضحك)

الحدث شلون بجيتره يعني جبت طرحت أكل

لا

الحدث ها

. لا ابو الاعزايز يعني حسب الانجي اب (٦٥٠)

الحدث ها

. اي

الحدث يا عمي لعد عدهم لو كون

ها

الحدث عدهم جاهز

. متسم جاهز وقسم كصو تشتري بيه ابو طبه

الحدث يعني شكد جبارات

. (٦٠٦)

الحدث مبلغ

. اي

الحدث كله

. اي اليوم (رحمة المنتظر) ساعة وربع

انت اقتاهم وياه

الحدث اي

. اي بس أشوفه اشوه اليوم يعني

اول شي لما ارتبكت وخشيت بعينه

الحدث اي

. كلي احساسك شكد ومرت كتله اصبره

كردت مستبشر كتلة (٦٠٦) كلي زين ذني

. اي المهم مكعدت آمرشي كلي لاتطلع
اكتبلي موقف بسرعه ما سعارك وياستار
مدري شنو كتبتلها هاي كاعد كلي ابقة
هنا ابقه يمي واكتبه ، كتبتلها

الحدث اي

. زين اوراقها ذولا في مذكرة هسه هم مال[illegible]

الحدث اي

. اي وراهه كلي (عبارة غير مفهومة) خابرنابكم)
كله عدنا الكم كتاب ذني حتى يكون
موجودات وخابرني راح منسبه ، كلي
شوكت ، تكمليهن كتلة اسبوع اذا الشغلة
اليوم كملناها طلعناهن باجر بحيلك الله
توكلت عليهن بالتصنيع

الحدث اي

. سويلي هسه كتاب سويتله كتاب زين
آني اهم شي ذني الاولويات مايو ومن شراء
تدري شنو

الحدث اي

. كلت لاعروضنة ولاعروضهم آني لان
انه من جهة وتنسد

الحدث خوش سويت

. زين اي

الحدث سجيتوا يعني بسويتو مستند

. كلي سويت مستند سويتله مستند طالب
مواد (كازكيت) عدد (١٠)

الحدث عشرة

. اي

. كال زين هذا مالت ليش فرق عن نسمه

الحدث شنو الامر

. شنو الامر

الحدث اي

. كتلة استاذ شوفه هذا الكلاركيت مامكتوب عليه انكليزي الماني هولندي هذاك الكلاركيت مالت عبد الرقيب مختوم عليه ختم محفور حفر

الحدث اي

. زين شسويله

الحدث اي

. اي كتلة ثم هذا العرض ابو ال (٥٤٥) تره صيني، كلي شمدريك كتلة انته شو كتلي روح لابو الكتب لبو الشمسية كلي اي كتله ورحتله راواني نموذج لهذا آني اتوقع انه هم صيني لانه شكله مو نفس هذا الشكل مد مشي احمر غامك [illegible] يعني عبالك كارتون

الحدث اي

. زين فالمهم هذا جبته [illegible] [illegible] يجي [illegible] البريد [illegible] يتناقشون و[illegible] شغلة [illegible] [illegible] [illegible]

الحدث اي

. عبريدك انته تجي زين آني ما اجي انطره هدو [illegible]

الحدث اي مد مشي [illegible]

انت المهم فكعدت آخر شي كلي لا تطلع
اكتبلي موقت بسرعة باسعارك وباسعار
مدرك شو كتبتلريا وآني كاعد كلي ابقة
هنا ابقة يعني واكتبهه كتبتلهيا

الحدث انت
ريت [illegible]

الحدث انت
انت وراهه كلي (عبارة غير مسموعة) هو براكم
كله عدت الكلم كتاب [illegible] هيك بكون
موجودات وظابطي راح [illegible] كلي
شركة اتكليا هن كتلة است ذا اذا الشغلة
اليوم كلفالريا طلعناهن باهر بحيل الله
لو كنت عاديت بالتصنيع

الحدث انت
سوريين هيك كتاب سوريه كتاب زين
آني اهم شي في الاولويات ما يوصل شراء
تدريب شغل

الحدث انت
كلت لا عروضنة ولا عروضهم آني لا
انه هذا بحية ترتفعه

الحدث هو شي سريت

زين انت

الحدث سحبتوا يعني سوريتو مستند
كلي سريت مستند سوريه مستند طالب
سواء (كا زكتب) عدد (١٠)

الحدث عشرة

انت

الحضور طيبات
، صحيح سيدي ا (١٥٠٠) ب (١٥٠٠) جو (١٧٠٠)
ب (١٥٠٠)

الحضور ها
، زين اي

الحضور اي خوش
، كتله او شغلة كتلة الكاين ما السرت
كان الكاين اشكد ايكلف كتله بيت
الخمسين والميه الترقيع

الحضور اي
، اي كتله يعني حتى لوا جنه كتلة
هينة (٨٧) كان كليت حتى لوعلى الكلا كليت
الف هاي سبعة وثمانين الف كلمه
ايجوز زايد ناقص يعني -- زين

الحضور الرهم اقتنع
، سورتيه الكتاب وقته من عنده كل
شون اتناقش وياه باسم قبل ما أوقع
الكتاب رحت باسم شايف موقعه ا
اترزت عداه وكسورة خيرا لو شوف
شي من الشلة هاي رتزلت كال
ازمه على اي اساست الكلة ذي
زاويات كتله يشوعلى سلسترة
احنه ما عودينه المنصر العظيم زاويات
(عبارة غير واضحة) انه مسوسين مذكرين
ثلاثة عباله انه رشسه

الحضور اي

،	زين كتله هنه (١٧٥) طبقة منطبك للمصابيح (٤٤١) و (٥٠) باقيات نجاة صارت مشو المشكله اذا هذه (١٠)
المصدر	اي
،	زين هنه (٨٨٠) دولار بحق ورقات و (٨٠) دولار يعني انكون تسع ورقات بس هاي هو يضربوه الدولار الجية يعني يطلع بحدود ثمانية وثمانين الف وميتين
المصدر	الواحد
،	كله العشر طبقات
المصدر	هنا كلها يعني بيش قطيع لعد الطبقة
،	(٨٨) أ... (٨٨٠) كلهن
المصدر	اي شوشت علي امكيف مستقر هما جابوا سيري
،	لا بس (اكرام) على اخابر عليك على اساس البيات كاملة
المصدر	اي
،	اي
المصدر	جبا ما يجيبيهن جبا آنه شعلي
،	المهم
المصدر	اي
،	على كل بعد آنه ما ادري لبقة الاوليات ماكو هات (خالد) بيه
المصدر	اي اهلا طبعا ما يدري اخليلها غالية
،	[illegible]
المصدر	ابطل امضليرين يمه

، اني شفت الاوليات والكورات (خالد) ميه
بعدما ادري وين احولهه

الحمدي ما يحولونه

، هما

الحمدي ما يحولونهن بعد

، بس هسه اليوم لحين مو --

الحمدي EASY

، هما

الحمدي اليوم EASY

، كلشي EASY

الحمدي هسه تجيه ايام ايصير صعب

، لا مو سريك يعني ما -- ما مثلاً مدحي
مو منطقي

الحمدي اي هو بس آني كتلك هسه منذ يراد
واحد ابو جريه اذنه بس وراه الدرب
هو يمشي عليه هسه اذنه خوش مسويته
هاي ذاك الهيجي

، (ضحك [illegible] الحضور)

الحمدي او (حنين) الفاكس سنو

، گلت غالمرد لوصل به ايسرائه زين
هسه بعد اكمالين لوصل به ايسرائه
هالوني شيئه لو ابدأها تحقيق غير

الحمدي اي بعد يشدها تحقيق انته اذا جبت
الكلاكيت والنشرات بعد انتشار الحاجه
الرئيسه والمعتاد ابداها [illegible]

يجوز الخليلي يمه اخات القصير هيج حالة
تتكرر أو عشرين ، عدنا الفاكس مشو
اضباره
حضر ما ... فا اجه حجيه ويات كتله اني
مو بيدك هذي مشكلة كتلة اني
نوجيتك وكذلك اريد للمعاني من
رايح وكاله عنده بالمصالح

(تم حديث عن العمل ومشاكل العمل)

- انتهى side B -

المكالمة (١٠) Side A

مكالمة مع دائرة الكهرباء بسبب ضعف التيار الكهربائي

المكالمة (٣)

حديث بين (فوزية) و(نائل) (حول اجابة مكان وداد
الفهد خودا بالسوق ليسوه) وحديث عن رشيد
يريد فوزية وشراؤه .

المكالمة (٤)

خطأ

المكالمة (٥)

ام محمد تتحدث مع امرأة (حديث عائلي) .

المكالمة (٦)

حديث بين (فوزية) و(نائل) بخصوص المكالمة (٣) .

المكالمة (٧)

فتاة تتصل ببيت الصدف وتطلب (عيسى ك)
(حديث عائلي)

المكالمة (٨)

فوزية تطلب نائل وتخبره فتاة بأنه غير موجود

المكالمة (٩)

مكالمة مع دائرة الكهرباء (الشكاوى) بسبب
ضعف التيار الكهربائي

فراغ الى نهاية Side A

المكالمة (١٠) side B ٤٠١

حيدر يطلب فلوس فيجيبه شخص بعدم وجوده

المكالمة (١١)

اياد يطلب فلوس فيجيبه شخص بعدم وجوده

المكالمة (١٢)

شخص [illegible] عن حمد الكربلائي

المكالمة (١٣)

يتصلون بجدتهم ويتحدث مع طفل يطلب
[illegible]

المكالمة (١٤)

ثائر يطلب فلوس ويخبره شخص بأنه غير موجود
ويطلب ثائر ان يبلغوا فلوس بأن لا يشتري
الحاجة المتفق عليها

المكالمة (١٥)

شخص يتصل بآخر يسأله هل لديكم كهرباء

المكالمة (١٦)

ابو فهد يطلب فلوس ويخبره شخص بعدم
وجوده

المكالمة (١٧)

شخص يتصل يسأل عن الكهرباء

المكالمة (١٨) و (١٩)

شخص يسأل عن فلوس ويخبره بعدم وجوده
(ابو فهد)

- انتهى side B -

المكالمة (١)	side A
	ارتفاع بدائرة الكهرباء وحدوث جهد التيار الكهربائي
المكالمة (٢)	فتاة تتصل بـ (وليد) تسأله هل يأتي لها بالسيارة ثم تتكلم مع (وداد)
المكالمة (٣)	حسين يتصل بزوجته من بيت (محمد) ومعه ابنه الصغير (حيدر) حديث عائلي (زوجته معه في الدائرة).
المكالمة (٤)	حسين يتصل بفتاة ويطلب (الحبيبة) والدته (حديث عائلي) ثم تسأله عن علاقته بجريدة فيخبرها بأنها غير جيدة وتسأله (ما الحل) فيخبرها بأنه ساعات ثم حديث عائلي.
المكالمة (٥)	(علي) يطلب (وليد) ويخبروه بعدم وجوده

- انتهى side A -

المكالمة (٦) side B

اتصالات بدائرة الكهرباء

المكالمة (٧)

(علي) يطلب (وليد) ويخبره بعدم وجوده

المكالمة (٨)

(احمد) يطلب (فوزية) ويخبره الاخر بعدم وجوده

المكالمة (٩)

شخص يطلب (فوزية) ويخبره بعدم وجوده

المكالمة (١٠)

حسين يطلب احمد (محمد)

محمد	الو
حسين	هلا
محمد	هلو دكتور
حسين	شلونك
محمد	شلونك
حسين	هله بيك ، اكلك محمد آني البارحة جيت بيك ونسيت مشغلة عامر من طلعت
محمد	هو آني كلتلك شرايك سكتت
حسين	اي نسيت ، اكلك هسه آني رايح الصبح أجي اشتغلت بالبارك زين
محمد	اكيد
حسين	جيبرين
محمد	...
حسين	لا حبيبي (عبارة غير واضحة)
محمد	شكراً حبي
حسين	شكراً حبيبي مع (-٣٠)

ص سيزلك شنيشريت

س ها

ص إي

س هات هيه

ص أو صورة

س ها

ص أو صورة

س إي

ص وجدة

س ها

ص صورة

س إي

ص زين الاصدار قديم لو الهوة جديدة

س ها

ص الاصدار

س شنو

ص الاصدار الاصدار

س اي

ص يعني قديم

س كيفكم انتم انطلعوه

ص الصورة ايريده

س إي

ص ها بارك الله بيك

س هسه شني لازم أجي

ص اي تلولي بصورة بس ما الحرف دعلوها [illegible]

كتلهم اشتوى المعلومات ماكلتلكم

س اكدلك الهسة لازم اجيبكم ؟

ص اي تعالت

س لعا

ص مرحبتين

س هلا

ص والله

س وين انتم مكانكم كاعدين

ص اي

س هسه مستعد

ص شني

س هلا

ص ريي

س اي يمكن اجي

ص مُطرف

س هلا

ص مُطرف

س اي

ص شكو ازهما مشتري آكل

س يا اهو

ص آب

س ازنة طالع مشتري

ص آنه أو و أعات

س: وهاب لهم طالع

ص: جا وهاب هرّه

س: انته او وهاب استوفلون اكبر واحد (العبارة غير واضحة)

ص: اكلك هذا يا هو الجان ايخابر

س: ها توفيق

ص: خبرة بريّة موّتني اكلك الاسم والتولد والمحافظة

س: يمكن المحافظة ما يريد منهة

ص: شكون

ذبح المرة من جبهته الكم هو علمود بابل بابلون

س: هو

ص: علمود بابل مدري شو بابلون غلطانيها بيهة

س: والله ما ادري المهم اي

ص: اي

س: اي والمدينة مدينة صدام (يضحك)

ص: كنشط شو نجي

س: اي اجي اجي

ص: خرشت

س: اي

ص: ننتظرت

س: هيا

ص: ننتظرت

س: [illegible]

المكالمة (١٣)

شخص يطلب الهدف ويخبره شقيقه بأنه غير موجود (ذاهب الى الزيارة) (احتمال يكون علي)

المكالمة (١٤)

شخص يطلب (فوزي) فيجيبه (عقيل) بأنه [illegible]

المكالمة (١٥)

(محمد) يطلب الهدف فيجيبه (عقيل) بأنه غير موجود

المكالمة (١٦)

(علاوي) يطلب (فوزي) ويخبره فوزي بأن يأتي اليه بعد عشرة دقائق .

المكالمة (١٧)

(علاوي) يطلب (فوزي) ويخبره بأنه آتي

المكالمة (١٨)

شخص يطلب علاء ويخبروه بعدم وجوده

المكالمة (١٩) و (٢٠)

المكالمة خطأ

المكالمة (٢١)

علي قاطع (ابو عمر)

(علي) يتحدث مع (الهدف) ويخبره الهدف بأنه يوم أمس كان (بالزيارة) وانه ذهب بسيارة صديقه (حسين شمخي) وهي من نوع كرونه الذي جلبت زوجته وكذلك صديقهم (علي كاطع) وزوجته ثم اخبره الهدف بأن (منتظر) (امريك) مدير المشروع وذلك بسبب عدم رفق الورقة التي تحتوي على المواجهات (هذه الورقة اعطاها الهدف الى علي في السابق) ويطلب الهدف من علي بأن [illegible]

رسمي وطلب الهدف من علي بأن تبوس علي بكتابة تلك الورقة باعتباره مجهز وان هذه المواصفات هي المعتمدة وهي (٢٢٠) فولت و(٥٠) هرتز ،

علي: لازم يحتاج اروحلة يعني حتى تكون مضبوطه بشكل يعني

الهدف: دمر له لعد

علي: مو أمر له احسن يعني

الهدف: اي تسوة تره هيه الروحة باجر

علي: اي اذا اروحلة يعني ما راح اكدر اوز لكياهه إلا الاحد تره لازم ارجعلك للثورة فاذا ارجع للثورة سوية صعب عندي يعني

الهدف: زين

علي: تفهمني فأوز لكياهة الاحد ، هو صار عنده حسن الولد طبعاً

الهدف: شنو صار

علي: حسن انه كتلة O.K انشاء الله المصادقة يم المدير العام بقة بس الصك كلي يعني اشتغل ما سير هذا كتلة اشتغل

الهدف: اي هو كتلك هيه كاملة

علي: كلي بيش كتلة والله على تلاتة ونص كلي تره اني ما عندي بهية قصد والله هيجي صارت الشغلة كتلة المهم هوه هذا رزق يعني لا انته تتدخل بيه ولا أخته والظاهر هو هذا سعره مثل ما يكون ، تفتهمني

الهدف: اي

علي: اي هذا ذاك اليوم جان جاي يمنه بالدائرة

حتى تكون شخصية ونفس يعني اذا اعتبره نفس
الشورة فان الملكية

الهدف	هيا بالضبط
علي	مرا حسن
الهدف	اي
علي	يعني بس انطيني وليني يعني نود اعلامكم بأن المواصفات المذكورة هي
الهدف	اي يعني اكون مثل مدهيجي وبم محضر فوق
علي	شلوف
الهدف	وبم محضر
علي	اي
الهدف	تم الاتفاق بين المجهز فلان وفلان ممثل شركة سعد على ما يلي أن تكون مواصفات الـ C.B.S العاكسة كما يلي ويرفق ذيني ماكو الملاحظات
علي	اي
الهدف	ينزلهن نفسهن
علي	اي
الهدف	او جوه هوه توقيعة وخلي مالتي فارغة آني او وقعهة
علي	انشاء الله
الهدف	زيت
علي	٨٠ ج ماشي لعد عشرة باجر السبت

٥١

الهدف	٥.٢ همسة آني باجر سبت احد موري شنو عندي مورة فاذا تريد فد مكان قريب لابس هم ما ترهم ١٦ انته لازم اوزهة بيد كريم
علي	اوزهه بيد كريم يمي كريم يمي
الهدف	اي
	الاحد اوز لكيا هه
الهدف	ديالله ميخالف
علي	انشاء الله ، اكلك (علي) موجود اليوم
الهدف	ما ادري لان هو اخابر عليه البارحه
علي	وين خابرك للبيت
	اي بس الظاهر تلفونه هذاك بالزعفرانيه الظاهر عطلان
علي	اي
الهدف	كالهم آني جيت منا اخابره تلفوني عطلان
علي	شعنده
الهدف	ما ادري كتلك مو آني جيت بالزيارة
علي	ها يعني اليوم اكيد مجيت
الهدف	يمكن مجاي
علي	اي
الهدف	هسه آني كلت شوية واخابرة هستوني كعدت من النوم
علي	الله ميساعدك يعني انته بيش الساعة واحدة

الحدث	ما ادري يعني بالوحدة وفضت هيج
علي	بالوحدة وفضت بالليل
الحدث	اي
علي	ما تسمرت وتمت بعد شنو وفاتهة
الحدث	(حديث صغير عن السحور) ما اني ما اريد اكد عليك يعني ضروري حتى تدفعه وتخلص مفهمه
علي	اكيد اكيد اكيد ان شاء الله آني الاجد جايبلكياهه O.K
الحدث	O.K مع السلامة

المكالمة (٢٢)	
	شخص آخر يدعى (علي) مع الحدث يسلم عليه وحديث عام حول عطل ثلاجته وعطل تلفونه ويسأله عن اخبار الشركة
الحدث	هذا أجودكم (أجود يقصد) يظل فاكس
علي	شبيه لا تكلي عروج الشغلة
الحدث	موعروجهة هايه مالتليوم مال السلفه هم زين آني مالي دخل بيهه لان مصطفى كتلة مصطفى آني كتله مصطفى ما ادخل هاي مال فحص
علي	اي شبيه
الحدث	ما اوري امين مشترين بيهه عدة مال فتح التصاوير
علي	

الحرف	او عمال ايكلهم شنو شدعوه ميّة هسه انته كلّه (أجود) هسه اجنه مو نعرف ماجنيك هسه هم من جنة تاخذ سلف هم واحد يكلك شكو ماكو يعني واذا تاخذ منهه (٢٥) أو هاي شنو يعني هيه هاي الكراب مال جم بوم اسبوع
علي	هوه ويا من حاجي
الحرف	حاجي وية (منقذ) بس منقذ كابلّة مشيهه
علي	اي مشيهه هاي هيه
الحرف	اي (منقذ) يعرف الفلم
علي	اي اذا كال منقذ مشيهه عوفهه
الحرف	اي هوه ضال ايلوّجه مدري شنو
علي	ها
الحرف	هم ايجعجع هواي هذا
علي	منو هوه
الحرف	هوه هذا (أجود)
علي	اجود مو كتلك هو يعني متقمص شخصية (منقذ) قبل (٥) سنين (١١) سنينا اي بس تره (منقذ) ما - (منقذ) يعرف كلشي زين كلك هذا مخص مية ومدري شكد جندرك وخلصوني من لغوة بالمتكلمات

	لالاف الدولارات
علي	دعوفه شعليك بيه
الحدث	مو موتني
علي	هو حاجي وياك
الحدث	حاجة وياه آني تره أجود حتى هذاك
	من يجي يحجي وياه البسة واطلع
علي	عوفة شعليك بيه مالك علاقه بيه
الحدث	مو ابهدلت كدام (منير) وكدام
علي	خل يحجي ، شغلة علاوي مشت
الحدث	والله شغلة علاوي
علي	لا تكلي
الحدث	لا هية ماشية
علي	اي
الحدث	بس هذا (باسم) باستمارة العقد
	هسه احنه موعدنه هاي استمارة العقد
علي	اي
الحدث	عادة استمارة العقد ايسوونهة بالتسوية
علي	اي
الحدث	يعني ايطلعون الصك وانوب .. هذا مو
	صارت متلاغي وياه عناد ابو الرقابة المالية
	فاسووة .. (ابو زهراء) راد ايمشيهة
	لأن .. اتفقنه وياه
علي	اي

	استمارة عقد تعرف (لازم الموقع (عمر) و (منقذ) و (باسم) اي او (مخزن) تحسب مدري شنو فاست كل واحد يمه يومين احسب
علي	يعني قصدي هيه ماشية
الحدث	ماشيه ما بيهة
علي	هاي هيه
الحدث	اي
علي	سهلة استمارة العقد
الحدث	اي البارحه واصله ال (باسم) اللي هوه يمكن آخر واحد مدري شنو
علي	اي زين جيد
الحدث	اي جان شمسوي (باسم) موهم كلب ايكلة ال طلب الشراء ما مرفقه بيه المواصفات اريدك اتثبتليا هه وية المجهز (منقذ) طبعاً هاجة ، كاتبلة الطلب بدون مرفقات أ... شلون مع هذا تقصير مدري شلون اي كاتبلي النوبه المواد تفصيل قد محضر وية المجهز حسب...
علي	هم سهلة اكتب من يمك محضر أو وقعة
الحدث	كتلة عالاول كتلة تعال كتلة لا جالي ايجيبلنه ورقة رسمية من هذا
علي	اي
الحدث	اي من مالاته يكتب عليهة المواصفات آلي وياه اتوقع

علي	هاي هيه هوه ايوقع ويجيبلكيا هيه حتى انته اتوقعه غير
الحدث	اي كتلة كمكياهه وجيبهه حتى اني اوقعه وانطيهه اله
علي	حتوش حجي
الحدث	اجبرك انته شكونه
علي	والله الحمد لله انته شكونك
الحدث	(الحسن) شكونه
علي	والله (الحسن) الحمد لله زين زين ماشية الامور
الحدث	يعني قصدي الجو هالايام شوية اتخوف
علي	لالا زين زين زين الحمد لله والله هواية زن ...
الحدث	امسويلة EX
علي	EX
الحدث	عازلينة
علي	اي اي عازلة كلش هواي العزل مالته كلش قوي اي هوة هم وا يطلع حتى لو يطلع بالسيارة فما كوشي البارحة اول البارحة لقحتة الاربعاء اي عشره لقاح مؤجل (حديث قصير عن اللقاح والامراض التي تصيب اطفاله) (حديث عن موزي وطفله) ثم حديث عن المواليد واعمال اصحاب الشهادات من الخدمة وحديث عن الدائرة ثم انقطع التسجيل وانتهى B [illegible]

4- علي جاسم موظف في الطاقة النووية

كان نائب مدير عام شركة ابن الرشد

حالياً موظف في شركة TTS مشاركة

مع الشيخ . INC

ت	اسم المنشأة	الهواتف
١	شركة الصراط	٥٤٢٤٠١١ ٥٤٢٥١٢٧
٢	شركة البتراء الأردنية	٧١٩٥٦٢٤ ٧١٨٥٧٦٦
٣	شركة الأغذية	٧١٨٧٠١٠ ٧١٩٤٠٩١
٤	مكتب طيب الذ	٥٤٢٢٨٥١
٥	مكتب نبوك	٨١٨٩٦١٩ ٨١٦٥٨٩٩
٦	مكتب ال [illegible]	٧٧٨٩٢٥٥ ٧٧١٠٦٦٤
٧	مكتب الشرام	٨٨٦١٠٦٤

٢٢١٩٧

و ج

٧٧٥٦٦٧٨١	١٨,٢٩ - ١٨,١٨
٨٢١٧٤٤٧	٢٠,١١ - ٢٠,١٠
٨٢١٧٤٤٧	٢١,٤٤ - ٢١,١١
٨٢١٧٤٤٧	٢٢,١٨ - ٢٢,١٥
٨٢١٧٤٤٧	٢٣,٢٢ - ٢٣,٢١
٤٧٤١٢	٢٣,٤٨ - ٢٣,٢٢
٧٧٤٧٤١٢	٠٠,١٥ - ٠٠,٢٠
٨	
٤٦٦٥٢	
	٠٠,١١ - ٠٠,٦
٤٢٥٤٥٤٦	١١,٠٥ - ١٠,٥٥
٤٧٤١٢	١١,١٢ - ١١,٠٦
٤٢٢٢٤٠٠	١١,٠٢ - ١١,٤٩
٧٧٥٤٤٠٤	١٢,٢٤ - ١٢,٢١
٤٢٢٢٤٠٠	١٢,٥٧ - ١٢,٥٦
٧٧٤٢٢٥٠١	١٧,٤٧ - ١٧,٤٢
٧٤٤٦٢٧	٢١,٥٢ - ٢١,٤٤
٧٧٤٢٨٢٠	٠٩,٥٢ - ٠٩,٥١
٨٨٢٠٩٣٦	
٤٢٢٢٤٠٠	١٠,٠٨ - ٩,٥٧
٤٢٢٢٤٠٠	١١,١٢ - ١١,١٠
٥٤٦٢٤٤٠	١٨,١٢ - ١٨,٠٨
٤٢٥٢٥٤٩	١٩,٤٢ - ١٩,٢٠

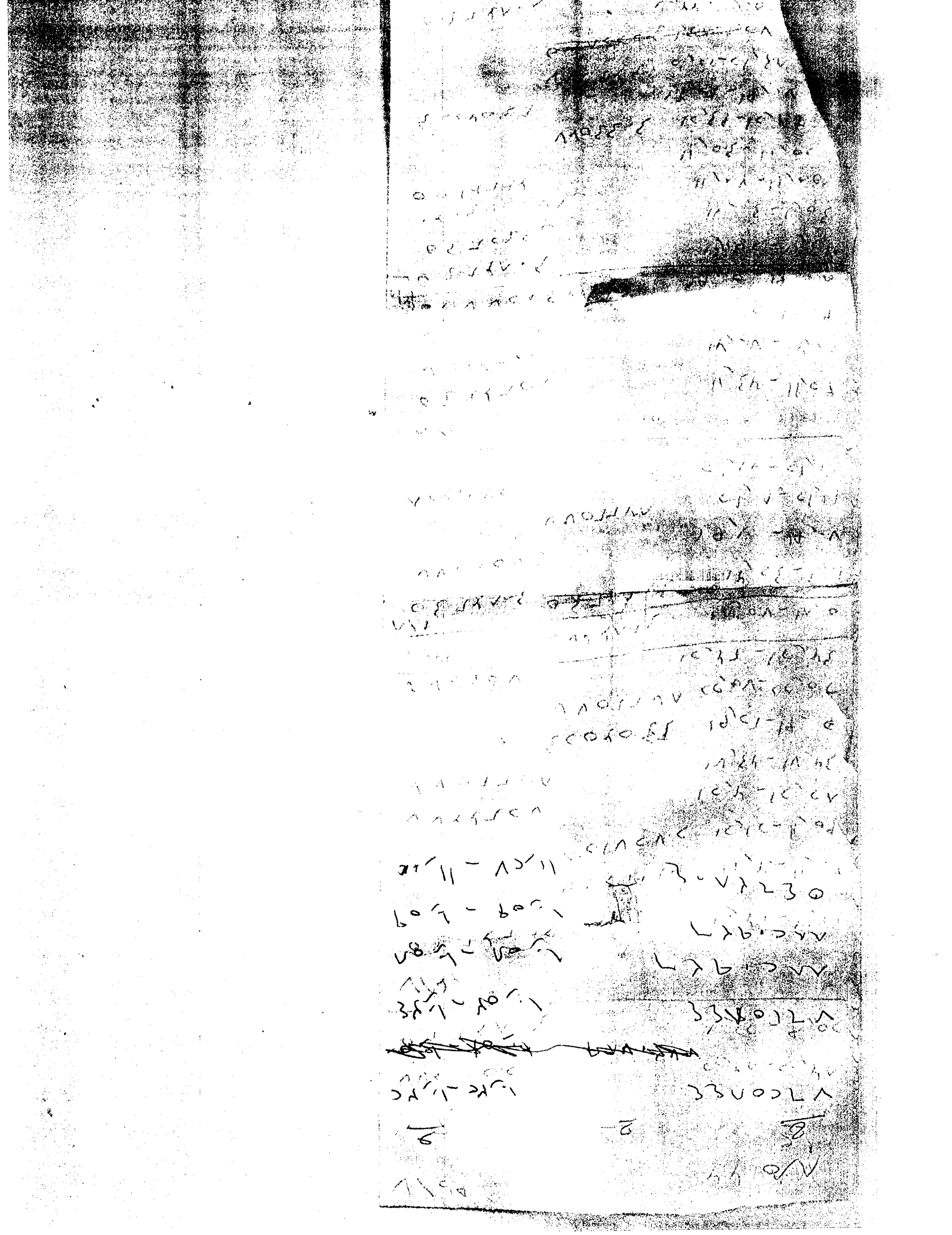

٣	٢	١
٧٦٥٥٨٤٤	١٠٫٣٤ - ١٠٫٣٥	
٧٦٥٨٤٤	١٠٫٥٢ - ١٠٫٣٤	
٨٨٠٩٢٦	١٠٫٥٨ - ١٠٫٥٢	
٨٨٠٩٢٦	١٠٫٥٩ - ١٠٫٥٨	
٥٤٦٢٨٠٤	١١٫٤٧ - ١١٫٤٤	

٢٢١٩٧

٢٩/

٢

٢ ٢

٧٧٤٠٦٥٢	٢٠،٢٨ - ٢٠،٣٨
٥٤٦٤٨٠٤	١٠،٢٢ - ٩،٥٢
١/٢٠	
٥٤٦٤٦٥٤	١٠،٣٦ - ١٠،٣٤
[illegible] ١٩٦٩	١١،٢٠ - ١١،٠٩
٨٢١٧٢٧٢	١٢،١٢ - ١١،٥٩
٧٧٤٤٦٢٧	١٢،٣٠ - ١٢،٢٨
٧٧٥٦٦٧٨	١٧،٤٤ - ١٧،٣٤
٤٢٥٤٥٩٦	١٩،٢٦ - ١٩،١٥
٧٧٥٦٦٧٨	٢٢،٥٧ - ٢٢،٥٢
٧٧٥٤٥٧٠	١٢،٣٦ - ١٢،٣٤
٧/٣١ ٧٧٤٤٨٩٤	١٨،٥٧ - ١٨،٥٠
٨/١ ٥٤٦٤٨٠٤ ~~٥٤٦٤٨٠٤~~	١٣،٢٤ - ١٠،٠١
٧٧٥٤٥٧٠	١٩،١٠ - ١٩،٠٧
٧٧٥٦٦٧٨	٢١،١٩ - ٢١،١٦
٨٢٢٠١٩٢	٢١،٤٣ - ٢١،٣١
٨/٢	
٥٤٦٤٦٥٤	١١،٤٣ - ١١،٢٩
٧٧٤٤٦٢٧	١٣،٠٧ - ١٣،٠٥
٧١٨٢٤٠٨	١٤،١٤ - ١٤،٠٩
٧٢ ٤٧٧٢٠٤٠٨	١٩،٠٥ - ١٩،٠٥
٥٤٦٤٨٠٤	١٠،٥٢ - ١٠،٤٣
٥٤٦٢٤٤٥	١١،٠٤ - ١٠،٥٤
١٤٠٤٧٢٧٧١	
٠٠٦٩٦٩٤	١١،٠٧ - ١١،٠٥
	١١،٥٤ - ١١،٥٢
٧٧٥٤٤٠٤	١٢،٤٩ - ١٢،٣٤
٤٢٥٤٥٤٦	١٩،٢٦ - ١٩،٠٧
٧٧٤٤٤٤٠	٢١،٥٢ - ٢١،٤٨
~~[illegible]~~	~~[illegible]~~

بسم الله الرحمن الرحيم

العدد/ ٢٣/ ٢٠/ ٤/ ٦١

التاريخ/ ٢٠/ ١٠/ ٢٠٠١

جهاز المخابرات
اعلام
م ٢٣/ ٢٠

سري وشخصي

الى/ م ٢٣/ ش.م

اعلامكم السري (٢٣/ ش.م/ ق٢/ ٤٢١٩) في (٢/ ١٠/ ٢٠٠١)،
نود اطلاعكم أن موضوع البحث يرتبط بعلاقة وثيقة ومشبوهة
مع ممثل شركة T.T.S الهندية العراقي (علي جاسم) المدعو
(ابو عمر) حيث كان موظفاً في هيئة التصنيع العسكري ومن ذلك
كان يعمل في منظمة الطاقة الذرية وبعدها شركة ابن الرشد ومنها
احيل على التقاعد بحدود عام ١٩٩٧.

ان موضوع البحث يقوم بتسريب المعلومات عن المناقصات وتسهيل
اعمال الشركة الهندية المذكورة التي تقوم حالياً بتنفيذ عقد تجهيز
مضخات لصالح مشروع الفتح التابع لشركة سعد العامة برقم
(١٦) ويقوم ايضاً بالتأثير على رئيس اللجنة واعضائها لغرض
ابداء التسهيلات للشركة وعدم رفض المواد المجهزة للمشروع
من قبلها مقابل مبالغ تدفع له ولاعضاء اللجنة المذكورة اعلاه
وهم المهندسين (محمد قاسم، حسين شمخي، احسان هادي) وكما يلي:-

أ- حواره مع علي جاسم (ابو عمر) ممثل الشركة الهندية T.T.S
على هاتف سكن (ابو عمر) بالرقم (٧٧٥٦٦٧٨) والذي تم
مطابقته مع قائمة الارقام المرفقة مع اشرطة المراقبة والذي
يتضمن ما يلي:-

أ- استخدام غطاء لاستلام مبالغ مبقية له عن خدماته
لهم (قصاصة رقم (١))

ابو علي: شلونك القسط الثاني مال الثلاجه شوكت

ابو عمر: والله الله كريم يجي

ب- التأثير على المهندس (احسان هادي) لتسهيل الاعمال
مقابل مبالغ نقدية تدفع لهم بعد أخذ ابو عمر (ممثل
الشركة الهندية) موافقة الجهة الهندية (قصاصة رقم (٢))

ابوعلي : لا ما اگدر احچيهه مال احسان

ابوعمر : اي

ابوعلي : بيهة قبض

ابوعمر : اي بيهه الله كريم

ابوعلي : يالله O.K يعني اتحركلك عليه

ابوعمر : والله اتحرك ولو بعد ما كا يللهم لكن آني أحاول ارتبهه وياهم .

ج - تسريب معلومات عن احدى المناقصات والتأثير على رئيس اللجنة لصالح الشركة الهندية (قصاصة رقم (٣)) .

ابوعمر : ماهو هاي شنو احنه اكش فد (چلر) واكچي هذا يمن تتوقع .

ابوعلي : ياهو

ابوعمر : الچلر

ابوعلي : الچلر يم فارس

ابوعلي : هم قد متوا

ابوعمر : باچر اي شغله چبيره

ابوعلي : بيش

ابوعمر : بيهه شغله بلو رفخ اكلك خلي نتشاوف باچر بالليل

ابوعلي : مو باچر اروح للدكتور أرجعلك

ابوعمر : فارس انته اتأثر عليه

ابوعلي : شعليك انته

د - تسهيل عملية الفحص وعدم الحاح رئيس اللجنة برفض المواد الغير مطابقة (قصاصة رقم (٤)) :

الهدف : اي ياهو باچر الصبح اي مال (١٦)

ابوعمر : هسه لا تحچي

الهدف : اكله لا تلح

ابوعمر : كله لا تلح وياهم لا انطلعلهم بلتبعات احنه كلهة

ابو عمر : سو سوسو

الهدف : لا ذاكسه اللاخ

ابو عمر : اتفاهم وياه وخابرني ، الله كريم عود آني اخابرك

الهدف : يالله ٥.٢ نيمالك

٢ - حواره مع المهندس (محمد قاسم) أحد اعضاء العقد (١٦) المذكور سابقاً متضمن تسريب معلومات وحوار باستخدام غطاء تسليم المعلومات واستلام المبالغ (قصاصة رقم (٥)):

محمد : ماكو هاي المعلومات اللي انطيتكياهه فريج المرة عليهه الـ (١٦) نفس الشي متغير الان ذيجه تكش صاحبنا اوملك .

الهدف : موهمه نزلو هوايه

محمد : ها

الهدف : نزلوا

محمد : مايكدر اشكد ينزل بعد

الهدف : هسه هيه موجودة يمك

محمد : انطيتكياهه هاي الورقة الزغيرة

الهدف : بس الزغيرة

محمد : اي هاي كل تفاصيلهه

الهدف : ماكو غيرهه بعد

الهدف : شلون ماكو مشمش ، بطيخ ، ركي

محمد : والله بعد

الهدف : ابو محمد بعده الهسه ما إجه

محمد : مو هنا المشكلة بعد ما منطقة الركي مالته

٣ - حواره مع المهندس المذكور في الفقرة (٢) اعلاه لانجاز آخر عملية ، تقسيم المبالغ بينهما . شمول المهندس الثالث حسين شمخي هو أحد مهندسي شركة سعد بالمصه من المبلغ

الهدف : كلة ايكول حيدر الشمس اذا ما يلحك
ايكيفك تره الموعد قرب .

محمد : والله شوف آني ليش ما اريد هسه كلت
حتى مومرة وحدة حتى من يصير حجي ما اريد
تتكرر الحجاية هسه تأكد انه O.K هاي
الشغلة اسوي وياه حتى لو تلاشتنه .

الهدف : ما عندي مانع

محمد : والله هيه آخر المطاف مثل ما يكول

الهدف : ماكو غيرها بعد مو .

٤ - ان الهدف قام في هذه الفترة بشراء دار سكن في
منطقة الدورة / حي آسيا وقيامه ايضا بشراء سيارة .

٥ - مما تقدم نقترح الآتي : -

أ - الاستمرار في اخضاع هاتف مسكن الهدف للمراقبة
الهاتفية .

ب - استحصال الموافقة على اخضاع هاتفي سكن المهندسين
(احسان هادي) ، (قاسم محمد) للمراقبة الهاتفية لتورطهما
مع موضوع البحث مع هاتف العراقي علي جاسم (ابو عمر)

ج - دراسة امكانية مفاتحة المهندس (فارس سعد الله) .
للتعاون معنا ودفعه باتجاه الهدف لغرض التوثيق
وحسب خطة توضع لهذا الغرض .

د - الاستمرار بدفع مصادرنا تجاه المذكورين في اعلاه .

للتفضل بالاطلاع واعلامنا ... مع التقدير

م.م ١٢٧

المرافقات

نموذج تفريغ (٣٤) صفحة .
اشرطة مراقبة عدد ٢ اثنان

ابو علي (الحدث)

		الكاسيت الاول
		المكالمة الاولى
	ابو عمر	ابو علي موجود
	شخص	سنو انكله
	ابو عمر	آني ابو عمر ويالك
١/ ش	ابو علي	الو
	ابو عمر	مرحبه
	ابو علي	اهلاً
	ابو عمر	شلونك استاذ
	ابو علي	اهلاً
	ابو عمر	ابو عباس
	ابو علي	اهلاً
	ابو عمر	[illegible] مع صوتك
	ابو علي	شلونك زين لاكفتي اليوم من الظهرية
	ابو عمر	اليوم ليش يا ظهرية شكو بعد ظهرية
	ابو علي	ايت طبعاً الساعة ٦/١
	ابو عمر	نايم شنو
	ابو علي	لا قاعد
	ابو عمر	شلونك
	ابو علي	يخبره عن عملية ابنته زينب يوم أمس (عملية لوزتين) وحديث عن الطبيب [illegible]
	ابو علي	شلونك القسط الثاني مال الثلاجة شوكت
	ابو عمر	والله الله كريم [illegible]
	ابو علي	شكو ماكو ما دزوا عليكم
	ابو عمر	دزوا لكنه بعد باجر سنطونه استمارة والله كريم انشوف ما عدنه موقف

ابو علي الهدف

ابو عمر	(١٦) (رقم مناقصة) .
ابو علي	مالبشر
ابو عمر	(١٦)
ابو علي	(١٦) اللي هيه
ابو عمر	(١٦) .
ابو علي	مال صوصو
ابو عمر	ماذا اسمعك
ابو علي	دا + معك ابو عمر ألو
ابو عمر	الو (١٦)
ابو علي	(١٦) مال صوصو
ابو عمر	(١٦) لا هاي (يا بيتتنك)
ابو علي	ها ها ها ليس ذولاك ما يفيدهم القديم
ابو عمر	ها
ابو علي	ما يفيد القديم
ابو عمر	يا قديم
ابو علي	الموقفت
ابو عمر	لا ما يفيد يختلف هوايه ابو علي مو واضح
ابو علي	ما واضح مو (١٦) مالتكم لو مال ذولاك .
ابو عمر	مالتنه لا
ابو علي	مو مال (صادق)
ابو عمر	لا لا مالتنه هيه مالتنه هيه مال جماعتنه
ابو علي	اي
ابو عمر	مالو فدشي واضح
ابو علي	اللي ها لابيه مجال واحد
ابو عمر	لا والله صعب اني كلت باوعته يمنه يسره ما يفيد

ابو علي (الهدف)

ابو عمر	لا والله وداعتك ما بيه ولا شويه، ذاك اليوم صاحبك ذاك اللاخ ابو الشمسه
ابو علي	ايه بسوم
ابو عمر	اي
ابو علي	شكتله
ابو عمر	يكول ب (١٢) يا (١٢) طلعت بعديل رحت الجماعة (٣٤) ما عنده فد شمسه أدري بيه [illegible]
ابو علي	كتلة على الشغلة
ابو عمر	لا ما كتله خابره
ابو علي	اي ادري آني من خابره
ابو عمر	بعد من ذبح المخابرة بعد ما حجيت وياه ما شفته بعد
ابو علي	[illegible] كتلة هاي وال الفلاتر [illegible]
ابو عمر	لا [illegible] الفلاتر [illegible] وال الفلاتر [illegible] مشكلة وال الفلاتر ها (صادق) حجيت وياه كلي بلكت اتخابره، كتلة اني ليش اخابره انت خابره
ابو علي	هوه ايكلك انته خابرة
ابو عمر	اي كلي بلكت تخابره ونسوت كتله لا انت ابتلغه رسمياً بلغه صرت اني شكله آني، كلي ها زين راح أبلغه فبلغة طبعاً.
ابو علي	جذاب اي
ابو عمر	ما يسويه
ابو علي	ما يسويه لان [illegible] وياي هو داك وياي دكه يخجل يخابرني
ابو عمر	[illegible] هاي لازم اخلهه شوكت اتروح لهناكه
ابو علي	والله اني كل اسبوع هناك بس هوه لازم أندك بيه بالله خوما اني آكله بابه
ابو عمر	لا براحتك اتكله آني اظل الح عليه كلش ثاني

ابو علي (الحمدي)

ابو علي	احنه حاضرين للطيبين
ابو عمر	دبر نياهه هايه شوف اشلون (كلمة غير مفهومة) شوف الله كريم قد شلون
ابو علي	لا ما اكدر اجيبهه مال (احسان)
ابو عمر	اي
ابو علي	لا هذا العندي اني اكدر أأثر عليه
ابو عمر	شلون
ابو علي	اكدر اخليه
ابو عمر	يا الله خليهه بيدا تنة
ابو علي	يا الله اشوفلي واحد اكله
ابو عمر	اي
ابو علي	ميخالف
ابو عمر	حتى ايكلك كرمتي لازم
ابو علي	بيهه قبضت
ابو عمر	اي بيهه الله كريم
ابو علي	يا الله O.K يعني اتحزكيلك عليه
ابو عمر	والله اتحزك ولو بعد ما كايللهم لكن آني أحاول ارتبهه وياهم
ابو علي	O.K لان هذا تره دوني هذا يحجي على (احسان)
ابو عمر	اي اعرف خلي ممشيهه
ابو علي	اي راح اكله يوصي واحد عليه كله يابه ما بيهه مشي
ابو عمر	اي فدشي بسيط مومال شسمه
ابو علي	اي طبعاً
ابو عمر	الله كريم
ابو علي	الله كريم

ابوعلي (الحدث)

ابوعمر	شكو ماكو بعد اصبارك
ابوعلي	والله ماكو شي ابوعمر
ابوعمر	هذوله بعد ما لفوا عليك ما أكلوا لك فدشي
ابوعلي	لا والله كتلهم ورد ما كتلي كالوا اصنه اذا انلك
	اللي إنحصله شنگلك بعد ما ظابروني
ابوعمر	ماهو هاي شنو اصنه اكش فد (چلر) هاي هذا
	يمن تتوقع
ابوعلي	ياهو
ابوعمر	الچلر
ابوعلي	الچلر يم فارس
ابوعمر	يم فارس
ابوعلي	اكو شي جديد هيچي
ابوعمر	اي طبعاً شغله چبيره باچر اقدم عليه
ابوعلي	هم قده تو ا
ابوعمر	باچر اي شغله چبيره
ابوعلي	بيش
ابوعمر	بيهه شغله [illegible] اكلك. خلي نتشاوف باچر بالليل
ابوعلي	وباچر أروح للدكتور أرجعلك
ابوعمر	ها يالله على عكب باچر
ابوعلي	هاي سهلة ابوعمر مال (الچلر) هاي يم (سو)
	يعني [illegible]
ابوعمر	فارس انت تأثر عليه
ابوعلي	شعليك انته
ابوعمر	يالله [illegible] هاي هيه
ابوعلي	بعد غير انت منا لما [illegible]

ابو علي (محذوف)

ابو عمر	اي هو لعد ليش آني بمجه المطر من يمه
ابو علي	لا هذا چان غير شي اصلاً شكله فد شكل اداري سيره اتفاق
ابو عمر	يالله نلتقي السبت ، الاحد
ابو علي	دخلي اتطلعون شغلات الدكتور
ابو عمر	هسه الدكتور باجر راح اتخلصه شكد راح يستمر
ابو علي	اي الاحد اني موجود آني
ابو عمر	[illegible] اظافر زين آني
ابو علي	اي الاحد ان شاء الله
ابو عمر	٢/١٠ استاذ
ابو علي	٢/١٠ حبابي

المكالمة الثانية (بيت المحذوف ويرني ابو علي صاحب العمارة نوح
(KIA رقم)

ام علي	الو
ابو علي	السلام عليكم
ام علي	عليكم السلام ورحمة الله
ابو علي	ابو علي موجود
ام علي	لا والله هونا طالع هسه صارله
ابو علي	ابو علي ابو علي
ام علي	هلا اهلاً وسهلاً
ابو علي	شلونك زينين بالسلامه
ام علي	والله زينين بالليل [illegible] بس هو هونا
ابو علي	ابو [illegible] ان شاء الله اخابره
ام علي	هو ماكو اشكال
ابو علي	لا والله هو اخذوا الاستمارات مالتي بالكراج مال العلاوي. باجر الصبح يعني بالشاورة بالرمي [illegible] ان شاء الله [illegible] اضاف اتاخر عليهم كانت خاطر [illegible] اموال [illegible] .

ام علي	ماشي أجيبك وياه وانشاء الله
ابو علي	اي اجيبك وياه والله كريم انشاء الله مع السلامة
ام علي	مع السلامة

المكالمة الثالثة (الحديث مع ابو علي سائق السيارة)

طفل	الو
ابو علي	السلام عليكم
طفل	عليكم السلام
ابو علي	السلام عليكم
الهدف	عليكم السلام
ابو علي	الله يساعدك اخويه
الهدف	هلو ابو علي
ابو علي	شلون صحتك
الهدف	الله يسلمك يا مرحبه هله ابو علي
ابو علي	خابرت عليك قبل ساعه
الهدف	اي كالوا اي
ابو علي	حديث حول سحب ارقام عجلته منه في كراج العلاوي مع قطع وصل بمبلغ (٤٠,٠٠٠) دينار من قبل النقابة وقامت بأخذ ارقام السيارة لحين دفع الغرامه، وغداً مراجع بهذا الخصوص الساعه ١,٧ صباحاً لدى المحاسبة ويبلغه بأن يأخذ سيارة تكسي ليوم غد لعدم استطاعته المجيء صباحاً

المكالمة الرابعة (الحديث مع ابو علي سائق السيارة)

حول الاستفسار عن بديل سيارة الخط

المكالمة الخامسة (الهدف مع ابو علي سائق السيارة)

ابو علي يتفق مع الهدف بالمجيء غداً الساعة العاشرة صباحاً او يأخذون تكسي الى مشروع الفتح وعلى حساب ابو علي.

ابو علي: اشكد تلفونه (يقصد علي صديق الهدف ويعمل معه)

الهدف: ٧٧٢٧٤١٣ يالله خابره وخابرني

المكالمة السادسة (الهدف مع ابو علي سائق السيارة)

ابو علي يخبر الهدف بانه لم يستطع الاتصال بالرقم المذكور في المكالمة الخامسة والذي يخص المدعو علي فاخبره الهدف هل باستطاعة صديقك ايصالنا الى الدائرة غداً صباحاً فاجابه ابو علي بانه مرتبط بموعد لا يستطيع الاخلال به، ثم اتفقا على ايصالهم غداً صباحاً الساعة العاشرة الى الدائرة.

المكالمة السابعة (الهدف حيدر مع صديقه علي)

الهدف: الو

علي: مرحبه

الهدف: اهلاً متكلي هاي شنوفد (٥٠) مرة خابرتك

علي: شلونك رفيقي.

حديث عن زينب وعن عمليتها وحديث عن سيارة ابو علي سائق الخط واخبره بعدم مجيء السائق غداً وطلب رأيه عن الوسيلة للذهاب الى الموقع في كربلاء.

علي يخبر الهدف باعطاءه مسؤوليه ممثل مديرية المشاريع في لجنة الحوافز مع عمر وهذا تبليغ (أجود) حيث ارادوا وضع علي بهذه المسؤوليه ولكن لسوء العلاقة بين علي وعمر ولكون حيدر اقدم من علي في الدائرة ويعرف جميع خفايا الدائرة وعدم الرغبة في وضع باسم

علي	تلفونة اشكد أبو علي
الهدف	٨٢١٧٤٤٧
علي	آني همسة أخابره
الهدف	ويردلي خبر علي لان آني أنتظره
	- انتهت -

المكالمة الثامنة :
بين الهدف وعلي يخبره بعدم وجود من يرد على اهتمام
ابو علي السائق وحديث عن أخذ تكسي بسم
نمدا الى الموقع حسب سم الهدف بالاتصال بجيرانه
صاحب سيارة KIA لا يصالحهم الى موقع الدائرة
كربلاء .

- انتهت -

المكالمة التاسعة
بين علي ابن الهدف وأبو ابهات صاحب السيارة الـ KIA
وهو جيران الهدف حول امكانية استئجار السيارة نمدا

- انتهت المكالمة وانتهى side A

side B من الكاسيت الدولي

المكالمة الاولى
ام علي زوجة الهدف مع بنت عبد الصمد تطلب رقم
تلفون أمل ام مصطفى فتخبرها زوجة عبد الصمد
(٧٧٣٤١٥٢)

المكالمة الثانية
ام علي زوجة الهدف مع ابن امل ام مصطفى وتطلب
والدته ام مصطفى فتذهب لاستدعائها لدى الجيران
[illegible] سماعة الهاتف قرب المسجل حيث [illegible]

ام مصطفى مع ام علي زوجة طلق وحديث عائلي
والسؤال عن الاقارب وحديث عن عملية زينب
وحديث عن ترك ابن ام مصطفى للعمل وعن
المعاناة مع الاولاد والامراض والاطباء وحديث
عن البيت .

ام مصطفى اعطت ام علي الحوالات التالية :—

٠٧٠٤٧٢٧٧١ (بيت مالك ام مصطفى)

٠٧٠٤٧٢٩٨٦ (بيت سعاد)

— انتهى الكاسيت الاول —

الهدف	جارك انو صلته الارقام لل (٤٠٠) شيل من كل وحدة هاي ال (١٦) الف جارك تلفيلياهه
عبد الامير	يعني ترتبهه انته
الهدف	مو عندك اسعار
عبد الامير	يعني اسعار موجودة يعني هذا شنو اللي يتغير وين يا هو من عندهم
الهدف	أما بشرين عليهن ذني اشارة يم القياس مكتوبه هيج خطين
عبد الامير	هاي الستندرات اربعة استندرات موجودة يمي
الهدف	اي ذني اتعوضهن
عبد الامير	صحيحاً وهذا القياس اللي ناسيه ما خلينة انتو القياس هذا ال (١٢) ما خلينه انتو وياهه
الهدف	(١٢) انج موجود
عبد الامير	لا مو (١٢) انج اكو قياس ناسيه انتو
الهدف	شكد قياس
عبد الامير	قياس (٤٣) ابشسمة (٤٣) ما ادري شكد
الهدف	ابو الانج
عبد الامير	ابو الانج اي
الهدف	موجود ثالث وحدة
عبد الامير	لا لا مو اكو اقل من عنده (٤٣) قياس (٤٣) .
الهدف	خلي اكلك افهمك فدشي
عبد الامير	باوعلي (٤٣) x (٢٧)
الهدف	دخل افهمك ماكو ابو المهدي المخلين عليهن علامات هاي الكازكيت ابخمسه انجمس تالاف [illegible]

الحدث	هسة مرتي راح اخابره ندله قلي اني راح أنسق وياه على جيب واخابرك .
ابوعمر	وقل يسأله نظيفة حيل هيه شنو نمره هيه السيارة
الحدث	ابوعمر قلي نظيفة
ابوعمر	هيه باسمه
الحدث	اي باسمه
ابوعمر	باسم [illegible] اصل
الحدث	اي هو يعني يعرفوه من المحمودية سوتكول غربية فدالآ
ابوعمر	هيه شنو جابه لبغداد
الحدث	والله ما سألته بس نجي
ابوعمر	والله هسه اسأله على شغرة لأنو احنه
الحدث	لانو هسه بذاك الوكت جان بغداد المحمودية
ابوعمر	ها
الحدث	بذاك الوكت جانت بغداد تابعة
ابوعمر	اي O.K لعد هاي هيه اكلك الوالي
الحدث	نعم
ابوعمر	يالله O.K هسه كملنا هاي الفقرة تابع
الحدث	[illegible]
ابوعمر	دتشتيه دخل الجيش هسة
الحدث	اي اي اي هسه اوصله للمحمودية
ابوعمر	الله واكبر لا اكلك ابوعلي انت اكتب لي ورقة
الحدث	اي
ابوعمر	احسن شي اكتب الورقة خط ايدي اخذها الحين انطيها اله الك ورقة هسه اوك وتالي راح اتشكره هم راح اسقوهه

الهدف: ابو عمر (عبد الله) (١٢ -) (٢) الكاتب الاول

	Side A	المكالمة (١)
		ابو عمر يتحدث مع ام عمر في البيت حديث حول اصلاح الشوار والنظارات ((وقبل ان ترفع ام عمر السماعة ظهر صوت السكرتير الالي حيث ذكر ان رقم المتصل بالانكليزية [٧٧٥٢٤٢٨])) .
		المكالمة (٢)
		ظهر صوت السكرتير الالي بان الرقم المتصل (٧٧٥٦٦٧٨)
	ابو مازن	الو
	ابو عمر	الو
	ابو مازن	مساء الخير
	ابو عمر	اهلاً
	ابو مازن	ابو عمر
	ابو عمر	نعم
	ابو مازن	مرحبه
	ابو عمر	اهلا
	ابو مازن	ابو مازن
		(حديث عن المير والكراسي بأنه قد وجد لابو عمر المير والكراسي في الاوائل في الكرادة قرب حسينية عبد الرسول علي وتتفقان بأن يذهبوا اليها غداً الظهر بعد الفطور)
		المكالمة (٣) الهدف: ابو علي (سيد)
	الهدف	لعلو ابو عمر
	ابو عمر	شلونك
		شكر عليك مخليلك راصد راصد راصد راصد كيل شو
		مخابرت وانه انتظر هسة ايخابر هسة ايخابر
	الهدف	مو ابو عمر بس كاي افسق ويا بس كلي
		شلون يصير يجي للمحمودية لهنا ما يكول هذا سيارته
		معنا تهه بايره كتله من هلنا جيه (كالعشي انه وياك
	ابو عمر	(الزوج عليه اشوريني مشوكة [illegible])

الحمدي والله

ابوعمر اعتقد هيچ اعتقد

الحمدي اي شوكت اكتبه

ابوعمر ماشي هوا باچر تجيبه باچر جيبه كيفك

الحمدي باچر باچر اجيبه

ابوعمر باچر بلكت تجي وية السيارة باچر ؟

الحمدي هسه لج اروح اخابره

ابوعمر خابره هوا واكتب ورقة اكتبه زين هسه
ما اكدر اجمع شتات افكاري بحيث اكلك شتكتب
ما تكتب لكن هيه بروح المضمون هذا ؟

الحمدي اي O.K اكتب .

ابوعمر هو شنو مجرد لا شطوره ولا هذا

الحمدي اي ادري

ابوعمر اي خاطر صورة يتذكر الحالة وانتهت زين

الحمدي اي O.K

ابوعمر ماشي

الحمدي باچر يمك اجي

ابوعمر واضح زين اكلك والله (ابو طلب) تعرف المشكلة

الحمدي طارق خليل وهو

ابوعمر اي والله يمك

الحمدي ما اعتقد ابوعمر ما عندك لا ما عندك والله

ابوعمر ها

الحمدي ليش اشرايد منه

ابوعمر لا والله دفاره اسوي على هاي البارحه راوت
[illegible] طاروا بس [illegible] المرتب ومشي [illegible]

الحمدي ها اذا تريد اكو هو [illegible]
[illegible]

٣

الهدف	اي زين ليش يعني تتصور
ابو عمر	ها
الهدف	ليش
ابو عمر	لا مواني ما اريد احچي ويا آني حچيت كلش حچيت وياه أوصلته الى درجة النضوج
الهدف	هسه هماتين حچيت وياه
ابو عمر	اي اي حاچي قبل (٢) ايام حاچي وياه
الهدف	اشگايل بالله
ابو عمر	هسة دگلك هسه شعليك دكتب ورقة كلشي ماگال دكتب ورقة هوه ماگال اكتب ورقة خاطر شنو مالك علاقة انطينياهم وانتهه الموضوع هذا الاريده من عندك
الهدف	شكتبله يعني
ابو عمر	ها
الهدف	شكتبلة
ابو عمر	اكتبلة سلم عليه وعلى سلام عليكم ورحمه الله وبركاته شنوها كيف الحال وكيف الصحه ومدري إيش وهذا هو الورقه راح ايشكهه شبيك انته
الهدف	اي اوي ديزالك شكتبلة
ابو عمر	ها
الهدف	اوراهه شكتبله
ابو عمر	اكتبله انته حسب التگوله يابه اني انتظر
الهدف	وعدكم
ابو عمر	انتظر الوعد وانته الواعدتني على الشي الثاني مدري ايش وهذا وارجو ان إبلاغ ابو عمر في اي يوم او ارجو مثلاً ترتيب يوم التقي بكم وهذا

ابوعمر شكلك بيزتك ورحلي لبار ١

الحمدي اي هسه لعد اخابر

ابوعمر يعني اوزن نفس رجعلي هذاك رشو اذا كلش
كلش صعبه شنو باچر انشالله تمام خلي نشوف
عالجمعه

الحمدي عالجمعه ديالك

ابوعمر هو

الحمدي متى اروح آني وياك

ابوعمر اذا تريد اروح آني وياك هنا

الحمدي ديالك

ابوعمر بالرمادي نشتريه [illegible]

الحمدي [illegible]

ابوعمر (يضحك) ٢٠٠١ يا الله يمعود سلكت اشتريته
رايح والله على سيارة اشتريه السيارة

الحمدي بلكن الله

ابوعمر ولله ماشي ابوعلي

الحمدي هسه اخابره

ابوعمر اذا هسه گدر يجي لكن اني اشتري من الناس
[illegible]
واحد يشتريه واذا يريد يجيبه خلي يجيبه
[illegible] ماعنده مشكلة

الحمدي وين اشوفه اول مره

ابوعمر انطيني السيارة السيارة

الحمدي اشكله يابه الجمعه اذا ما تگدرون تجيبوهه

ابوعمر اي

الحمدي الجمعة نجيلك الصبح

ابوعمر [illegible]
[illegible]

ابو عمر	اي صسه هوه قابل خالص بعده امتابعه
الهدف	لا خابره على تلفونه
أبو عمر	ها اي اني عدد اخابره عندي شغله وياه
الهدف	اي
ابو عمر	الـ خالص هـــه دا احجي وياه
الهدف	على شنو
ابو عمر	ها
الهدف	على شنو
ابو عمر	لا على فد شغله مال فد شغله جان ابو عدنه عرض مال (ثرمانتيشن) ومدري ايش او على ساس باجر ووكله بيابه باجر احتمال مراح نكدر انقدمه
الهدف	هوه منو الطلبه من عندك
ابو عمر	لا موهمه جماعة بيجي يمكن ديستخدموهه
الهدف	ها جماعة بيجي !
ابو عمر	عدنه عرض امقدميه إلهم
الهدف	اي O.K O.K
ابو عمر	صحان عدنه لقاء يم استاذ (غيث) كلونه يوم الثاني قدموهه احنه كلنا لهم عالثلاثاء الثلاثاء هم شويه صعبه
الهدف	اي O.K
ابو عمر	كلنه على اساس
الهدف	هسه راح اتخابره على المحموديه .
ابو عمر	وخابره خابرهم وارجع انطيني خبر
الهدف	اي O.K

الحالة (٤)

ابو عمر	الو
امرأة	اهلاً وسهلاً
ابو عمر	لحظة ابو سامر موجود
امرأة	اي لحظة
ابو سامر	الو
ابو عمر	صباح الخير
ابو سامر	اهلاً
ابو عمر	شلونك
ابو سامر	شلونك يابه

(حديث يخبره منه ابو سامر بان الضريبة قد اغلقت حوله بالشمع الاحمر وعن مرض الانفلونزا وحديث عن المعرض والسيارة من قبل ابو عمر الذي يرغب بشراء سيارة سوبر وحديث عن السيارات في المعارض وعن مبالغ الرسوم على السيارات (٤٠٦) ريجي وحديث ابو سامر عن العمالة والاوراق الصحية وابو عمر يطلب منه ان يكتب رسالة لـ (طه) وحديث عن الشغل).

الحالة (٥)

ابو عمر	مرحبه
فتاة	اهلاً
ابو عمر	[illegible] ابو عمر ابو محمد
فتاة	[illegible] يحجز بالتسوية

الحالة (٦)

ابو عمر	مرحبه
فتاة	اهلاً
ابو عمر	لحظة ابو بسره موجود
فتاة	سو حضرتك
ابو عمر	ابو عمر
فتاة	دقيقة
ابو بسره	[illegible]
ابو عمر	[illegible] شلونك استاذ اهلاً

الهدف	O.K استاذ
ابو عمر	زين عيني
الهدف	O.K استاذ
ابو عمر	واخذ منه معلومات مثلاً تايراتهه جديده باتريهه جديده محركهه شكد
الهدف	مصناتهه لازم هوه بروح يدخل بالعمق وياهه
ابو عمر	اي شكو بيهه هو نوعيه الحديث هو شافهه ويشوف التايرات شنو نوعيتهه عراقية
الهدف	ابو عمر انته بالثمانيه موجود لو نايم موآني الكهرباء تنطفي بثمانيه اجيبلك الورقه بثمانيه
ابو عمر	اليوم
الهدف	اي
ابو عمر	أويلي أويلي أويلي جيبهه وتعال يالله
الهدف	O.K لان اليوم ايفيد ابو عمر
ابو عمر	بالعكس اني كتلك اتجيبهه لو ما تجيبهه
الهدف	لالا اجيبهه
ابو عمر	انته كتلي على باجر
الهدف	هسه الكهرباء تنطفي بثمانيه
ابو عمر	ديلله
الهدف	اجيبهه وارجعلك
ابو عمر	اهم سي نحبرني
الهدف	هسه راح اخابره والله
ابو عمر	اذا تجي بدون مخابره لا تجي
الهدف	لالا هسه اخابره والله
ابو عمر	ديلله
الهدف	يالله هلو عيني فيما لا .

خالد	اي اي يعني
ابوعمر	ها
خالد	اي يعني
ابوعمر	خوش لعد انته باقي لنهاية الاسبوع
خالد	انشاء الله خاطر نلتقي
ابوعمر	خوش هاي وحدة الشغلة الثانية ذني البيزه يجب إجني
خالد	اي
ابوعمر	شنارك مقلوبه مو
خالد	اي اي
ابوعمر	وعرفت شني عنزها لو
خالد	شبيرين
ابوعمر	ها
خالد	شبيرين
ابوعمر	ما اعرف ذوله شهادة طالبين صاحبكم طليع ويا مجوده
خالد	اي
ابوعمر	خيا اعرف شلو المقرر والتي هيه ما بيره حتى اني متأكد اشرهيه حتى توجب العقد مماادري انته جاي تروح لوياك لو ما تروح
خالد	والله نويت الونانيه ولدزه آني ما لبيريه
[illegible]	ما بيريد شي ... هيه لكن زهرت هيه ذات ابيهم رحت ويا اهم
خالد	اي
ابوعمر	ذولهم جيهم الجماعه
خالد	مثليش
ابوعمر	صدرنا ماك اكسر بروف ما اكسر بروف تقلهم اني اولاً
خالد	شلناهو هاي

ابو عمر	استاذ خالص شلونك؟
خالص	هلو
ابو عمر	عيني هاي بالنسبه الرواية إحنه التكمله راح كلهه انقدمه باستثناء هذا الفاكس شويه يتأخر
خالص	ها
ابو عمر	والله وداعتك احتمال شويه يتأخر
خالص	اشكد
ابو عمر	حتى جيبنة وياهم اليوم بالتلفون صدك
خالص	اي
ابو عمر	فانتظر انشاء الله يجي فد شي من عدهم جائز فد تلت اربع ايام هيجي لكن البقية كلهه راح انقدمهه باجر انشاء الله الترضيات الشغلات، كلي وين انقدمهه
خالص	بالمعرض
ابو عمر	هم بالمعرض
خالص	اي سلام موجود هناك
ابو عمر	ها
خالص	سلام خيري موجود اهناك
ابو عمر	اي ننطيهه لسلام خيري
خالص	حطلهيا بظرف
ابو عمر	هوه بيش الشاعه بيقة
خالص	بيقة لك (١٢) للوحدة
ابو عمر	لك (١٢) للوحدة لازم قبل ال (١٢)
خالص	اي
ابو عمر	وانكله هاي فلان مناقصه لو هوه يعرفهه
خالص	اي يعرفهه يعرفهه
ابو عمر	أ.. هاي وحدة احنه شلون خلي نتشاوف على..
خالص	[illegible]

خالص — ماشي
ابوعمر — هاشتي
خالص — ماشي
ابوعمر — خاطر انتي اتكون واحده نكون بالصورة

خالص — صار
ابوعمر — زين عيني
خالص — انشاء الله
ابوعمر — تسلم هلوعيني مع السلامة

المكالمة (٧)

ابوعمر يطلب بيت ابوعمار والمكالمة خطأ — side A انتهى

side B — المكالمة (٨)

حديث بين نورة وانيسة حول شراء ملابس للعيد وانيسة تطلب ام عمر (والدتها) وتتحدث معها حول العادة الشهرية وأمها تطلب منها المجيء يوم الخميس وحديث عن الطبخ وتوصيه ليوم غد، وحديث عائلي.

المكالمة (٩)

يطلبون الساعة (١٠٦)

المكالمة (١٠)

ابوعمر — هلو ابو
ابودعاء — صباح النور
ابوعمر — مشلونك استاذ ابو دعاء ابوعمر ابوعمر (السلام عليكم وسأله عن (الروتوصيتر) ويطلب عمار وبعد فترة يجيب استاذ فرقد ويخبره بان وليد وعمار طالعين ويرجع يطلب ابودعاء للحديث معه ويخبره بأن عمار سوف يعود بعد نصف ساعه لكن متصل به

(يطلب دائرة)

المكالمة (١١)

ابوعمر يطلب ابو رازن ويخبره بأنه في انتظاره فيجيب بعد ١٠ دقائق يأتي اي صباح السادسة - انتهى المكالمة

١١

ابو عمر	كلت ليه انت لت هاية مسحبه بالاتفاق اي موكتلك همه ناس بونير
خالص	اي صح
ابو عمر	صح همه جم سنه عدهم لكن مومثل حضرتك او استاذ (خالد) والجماعه
خالص	اي
ابو عمر	اي ف جاي ايجيكون إيفري ثنكس قطعه قطعة كتلهم هاي شوكت راح اتخلصون وفعلاً همه تلك طلعات طالعين عليهه فما اعرف التقرير النهائي مالتهه شلوت
خالص	باجر اشوفلكيا
ابو عمر	هاعيني اي والله
خالص	باجر
ابو عمر	قبل ما يطلعون التقرير اقل شي ابو هو آني متأكد انه ماكو اي مشكله بيهه لان جهزت بموجب العقد كل المواصفات بموجب الريكوايرمنت وبموجب العقد ماكو اي خلل بيهه هاعيني حتى سيرمارت للانجن وهيه اساساً ما مطلوبه كل هذون جاز اكو بيه وكل مضخة جان اكو بيهه اي خاطرك الجماعه تعرف اني من يصير بيهه ملاحظات ودوله راساً ابو كفك صاحبنه رئيس [illegible] ما يطلق المبلغ [illegible]
خالص	صحيح
ابو عمر	هاعيني
خالص	صحيح
ابو عمر	واحنه ضروري نلتقي منا للخميس شوكت عندك مجال هاعيني
خالص	انشاء الله
ابو عمر	لان اني الجمعه عندي شغل ما راح اكون موجود فنلتقي [illegible]

ابو عمر	اي يعني اجيك بالعشرة الصبح
الحدف	موش
ابو عمر	ونكلمك احنه
الحدف	لا رحمه
ابو عمر	اكدلك كدلك هية نظيفة اكدلك
الحدف	اكدلي نظيفة وعلى الحجي مالته ولحتروح اتروح اشتوفنه /
ابو عمر	الله يسرك انشاء الله
الحدف	او بعد شكو ماكو اخبار اي شوكت الطليتها اليوم
ابو عمر	لا البارحة انته اطليتها هه اول البارحه
الحدف	اي شكال
ابو عمر	كتله هاي الورقة رسلة كتلة هاية رسالة من فلان ما مشوهه. فلان ما مختبره تراها وهذا وعدل شنو وكام يطينك حلاله قلي اقراها قريته؟ اي كتلة هسة شكله ؟
الحدف	اي
ابو عمر	كتلي كلّه الله مع الصابرين
الحدف	ليتمك؟
ابو عمر	الله كريم
الحدف	الله كريم
ابو عمر	لا زين هوه
الحدف	زين يعني هوه
ابو عمر	لا ابا فلان زين مثلك ان الله مع الصابرين وضحك وهذا
الحدف	يعني معناته بيه مجال
ابو عمر	اي لد بيه ١٠٠٪ ما تقبل غلط
الحدف	انشاء الله
ابو عمر	[illegible]
الحدف	انشاء الله

[illegible]	مكالمة (١)
	حديث بين ام عمر وابنها ايناس حول امور عائلية
	مكالمة (٢)
	مكالمة خطأ (شخص يسأل عن بيت ابو عمار)
	مكالمة (٣)
	ابو عمر يطلب بيت ليس هو المعني ثم يغلق الهاتف
	مكالمة (٤) الهدف ابو علي احيدر
ابو عمر	
الهدف	سبحان الله ردت اخابرك هسة
ابو عمر	شلونك
الهدف	اشرب جاي واخابرك شلونك هلو استاذ
ابو عمر	ان الله مع الصابرين
الهدف	يضحك
ابو عمر	ان الله مع الصابرين هاي النتيجة بعد شكش
الهدف	ها يصبر
ابو عمر	ان الله مع الصابرين هاي النتيجة
الهدف	اي ميخالف شسوي لعد
ابو عمر	زينة خوش حجاية
الهدف	اي O.K
ابو عمر	تكرر كلمة ان الله مع الصابرين
الهدف	صدك والله
ابو عمر	اي والله
الهدف	يضحك
ابو عمر	الله كريم هاي نقطة اولى، نقطة ثانية
الهدف	اي
ابو عمر	اتفقنا على يوم الجمعة
الهدف	الجمعة [illegible]

الحمدي لا شغلاتي اني گلت هسة ما اقدم
ابو عمر لا سهلة يصير الموجود بيه اكلات مشاوي هذا
الحمدي الموجود بيه احسن من التاكله
ابو عمر اوكي يابه (ضحك)
الحمدي ضحك هسه هاي O.K الصبر جميل
ابو عمر لا لا هذه الولد بالعكس هذه طيبة القعدة
ويسولف هاي الحالة "اكو كلها هي [illegible]
والولد من شوفته الرسالة گام يضحك
الحمدي گام يضحك
ابو عمر اي حبيت ضحك اني هم ابتسمت انت كاتب
بس سطرين بس [illegible] كانت
الحمدي مو كدامك هسه ذكرته قلت شكنت عيب
ابو عمر اي شكلي هيج [illegible] ذكي [illegible] اي
ما رعت عليه كلي و راحة خاطر شكراً
الحمدي سلامتك
ابو عمر اي والله قريتيه زهرا
الحمدي اني ماكلة مني كتله بس احنه يعني كتلة اريد
اشتراك
ابو عمر ولا اذكر شكتبت
الحمدي عيني اكلة كلها هم والله هاي
ابو عمر لا اني بصورت حلوة بانت اكلات ابو علي اكو واحد
سموه خميس من جماعة ابيجي
الحمدي ذوله بالخارج
ابو عمر خميس خميس بالخارج شلون شكله هذا
الحمدي لا والله خميس خميس لهذا جان كلش [illegible] دكتور جعفر
حبيب الله
ابو عمر [illegible] خميس [illegible]

الكاسيت الثاني side A.

المكالمة الاولى (بين الهدف و أبو عمر)

ام علي	ألو
ابو عمر	مرحبه ابو علي موجود
ام علي	اي موجود
الهدف	ألو
ابو عمر	شلونك استاذ وينك انته دبدك عليك تلفون من البارحة للبوم
الهدف	حديث عن المستشفى وعن عملية ابنته زينب (عملية اللوزتين)
ابو عمر	هذاك الرأي ما فاد مال البارحه
الهدف	ليش
ابو عمر	ما فاد عافوه لانه عباله الثاني . الثاني باجر بالعشرة الصبح شلون هسه
الهدف	اي يا هو ؟ جر الصبح اي مال ال (١٦)
ابو عمر	هسه لا تحجي (لا يريد التحدث بالهاتف)
ابو عمر	هسه نريد نخابره انته
الهدف	هسه راح اخابره
ابو عمر	اي باجر بالعشره
الهدف	شلون نتفوقه
ابو عمر	يگدر يحصلهه من ذاكه
الهدف	دخل نشوف هسه اخابره ويخابرك
ابو عمر	خابره وشوف الموقف اذا يگدر يخابر صاحبه
الهدف	زين مابيه بحال تأجلوهه انتوا
ابو عمر	لا لا ماكو باجر الفاينل
الهدف	موانته گتلي اليوم عالبارحه
	[illegible] ما نطاهم [illegible]

ذاك اللاخ اي اكلك كله كاني لا يطلع فلان شي يطلع فلان
شي هسه احنه كلهه بعدين انجيبهه

الهدف: اكله لا تلح

ابو عمر: كله لا تلح وياهم لا اطلعلهم بلتيقات احنه كلهه انجيبهه بعد

الهدف: صار.. صار استاذ

ابو عمر: وهاي ترة شغلة الذمه اللي ايدك عليهه ترة الـ
ماكو هاية .

الهدف: هم يريدها تيت ٤

ابو عمر: هم يريدها T٤ أمين ابجبله (٤) ماكو بالدنيا كلهه ماكو

الهدف: هاي شنو

ابو عمر: لعد شلوت

الهدف: ماكو هيج ابو عمر دمنطوه والله وداعتك انت جماعتكم
وا احد دمنطوه

ابو عمر: هسه اني راح اخابر اذا حصلت اخابره

الهدف: اي

ابو عمر: ٥٠/٤ اذا حصلته إله

الهدف: اي ماكو ميه

ابو عمر: مو (ـــــ)

الهدف: لا ذاكه اللاخ

ابو عمر: اي

الهدف: نروحلة باجر زين باجر شلوت اذا هاي

ابو عمر: هسه اليوم جبتو باجر

الهدف: يضحك

ابو عمر: والله عجيب

الهدف: زين هسه

ابو عمر: هسه يروح على ذاكه تعال انه ويارح عليه نروح على ذاك

ابو عمر	وين اشوفك ب (٨)
الهدف	مكانات تواعد اباب الشرجي يلكاك
	زين اذا لكيت
ابو عمر	لا ماكو هيجي ابيناتنه
الهدف	لعد شلون ابو عمر
ابو عمر	اتفاهم ويا وضابرني والله كريم عود آني اخابرك
الهدف	يالله O.K ميحالا

الكلمة الثانية

بسوص	الو
الهدف	مساء الخير
الشيخ	أهلاً وسهلاً
الهدف	ممكن محمد
محمد	الو
الهدف	الو
محمد	نعم
الهدف	مرحبه
محمد	هلو ابو علي هاي
الهدف	هاي وين جنت
محمد	والله فوك
الهدف	شلونك
محمد	شلونك
الهدف	شلون صحتك اكلك محمد
محمد	ها
الهدف	(١٦) ميحك
محمد	بس طبقة غير
الهدف	اي

محمد	اي بس فاضة اليوم، البارحه لو اليوم
الهدف	موكا يللهم تعالوا باجر بالعشرة، لعد ليش ما انطبيناها ذاك اليوم، هيه جانت ذيج المطلوبة
محمد	وآني من ذني الصورتهن وما ادري صار يمكن التباس بالهذا الرقم عندي وصورت هذني موهاذ
الهدف	هذيجة اصلاً يعني امعلكة لا تفيد ولا يعني شافيهه انته شفتهه مو
محمد	اي بس انته موردت التفاصيل كلهه
الهدف	اي ادري موهاية أهم من ذيجة جانت
محمد	هيه موهاية تره بعد يعني شتريد انسوي هيه هاي هيج صفت، ما أعتقد بعد يكدر انسوي شي
الهدف	شلوث صفت هيه
محمد	ماكو هاي المعلومات اللي انطبتكياهه ذيج المره عليهه الـ (١٦) نفس الشي متتغير، لان ذيجة كلشي صاحبنه امعلك
الهدف	موهمه نزّلوا هوايه
محمد	ها
الهدف	نزلوا
محمد	ما يكدر اشكد ينزل بعد
الهدف	هسسة هيه موجودة يمك
محمد	انطبتكياهه اهاي الورقة الزغيرة
الهدف	بس الزغيره
محمد	اي هاي كل تفاصيلهه
الهدف	ماكو غيرهمة بعد
محمد	ذيجه نفس هاي بالضبط نقلتهه، لعد شلون هيه
	محمد سويتلهه بدتوت ماكو فيش تفصيلي اتكول

الهدف	اي
محمد	اي متكدر اتسوي بس هيه تقريباً ملخص
الهدف	يعني ادري يعني انته ذنيجة الملك موجوده الخصتهة
محمد	لا والله يمك
الهدف	ها يعني الدليل موسمك
محمد	لا موسمي
الهدف	اي اذا موسمك ما يفيد، حسبالي يمك يعني
محمد	لا موسمي بس اني انطيتك كتلك هاي النبذة
	يعني هيه نفسهه شتوي حتى لو اجيبلك ذيجة
	نفس الشغل وكبرهه على A3
الهدف	يعني ما عندك
محمد	هيه شنو التغيير (٨٠٪) إله
الهدف	شلون (٨٠٪)
محمد	صدك ٨٠٪ مواضنه حسباهه
الهدف	ماتت ٨٠٪ بس
محمد	اي مال (لـ ١٦) هاي كتلك الوحيده اللي براشهه خير
الهدف	اي صحيح، موآني ما اتذكر
محمد	لا هية ٨٠٪
الهدف	ساطرتني هاية
محمد	حتينه أم مصطفى
الهدف	كربلاء ساطرتي كربلاء
محمد	ها
الهدف	والله شو [illegible] شلونك
محمد	والله زين الحمد لله
الهدف	[illegible] ماكو

محمد	حسني صارله يومين ويراجع علمود مواليد (٦٧) هوه
الهدف	اي
محمد	اي
الهدف	يعني مجاز
محمد	اليوم اجة اي اليوم واوم يمكن ايدادم السبت همينة يمكن صار اشتال بكدابه مدري شلون
الهدف	شلون ماكو شمش، بطيخ، ركي
محمد	والله بعد
الهدف	ابو محمد بعده الهسبة ما إجه
محمد	موهنا المشكلة بعده ما منطينة الركي مالته
الهدف	اي
محمد	اي
الهدف	هوه موجود
محمد	والله ما متصلين، لان اجنه منا انجيك وماكو شي بعد شلون غير نتأكد يالله
الهدف	يعني ما متصلين بيه أبد
محمد	لا والله، لان هوه هذا منانه ما طالعة الشغلة من يمه
الهدف	ليش
محمد	ما ادري، هو ذاك اليوم جاي ومهدد وهاي
الهدف	اي
محمد	اي
الهدف	وشكا يلبلسه
محمد	على اساس إنو (٦١٧)
الهدف	اي
	[illegible]

الهدف	صبارطه شكد
محمد	شو هوه يكون ماكو نهائياً
الهدف	صاف ذولاكه ماخذ يلهياه
محمد	ما اعرف على حجي صاحبنه يكون بنفس شفت الهواية رايحة (٦١١٧)
الهدف	منو صاحبنه
محمد	صاحبك حبيبك
الهدف	يضحك ... اي
محمد	عرفته
الهدف	بسوتي .. يضحك حبيبي لعد مو حبيبكم
محمد	هو لعد حبيب الكل
الهدف	حبيب الروح مو
محمد	حسة هذه صبار عنده وفاة دريت
الهدف	ادري والله بس آني ما اخذت من خاطره
محمد	أحسن
الهدف	ولو هوه اخت مرته خوش شلون واحد يتأسف ويقره الفاتحة ابنفسه
محمد	اي هوه هذا ما يستاهل
الهدف	ما يستاهل واحد بس هو محمد المشكلة مرته يعني ..
محمد	كالوا ، كالوا مرته ما شافيه بس كالوا آدميه
الهدف	يعني بشكل محمد انته ما شافيه اني كاعد وياهه كعدات وسوالف ، بت حمولة
محمد	تتذكر روحتك ما لهند هسه المره ياهو البروح
الهدف	محمود غير
محمد	محمود وطالب

الهدف	اي ادري بيه
محمد	عبالي مندري
الهدف	آني كلشي ادري مو
محمد	موانى كلت هناك ما واصلكم خبر حتى أوصلك رسالة
الهدف	لا حبيبي ، هذا ارشحوا من اشتياقهم
محمد	اي
الهدف	راح يرجوت
محمد	والله الفتهمته من صلاح
الهدف	اي
محمد	كان الشغلة تقريباً كامله ، وهاي جاي يدك عليه
الهدف	اي ، خلي يروح بالعافيه عليه هسه هيه شنيه قحط هسه شوية راح يروحون اسبوع ايتيوه امكان يفحصون ويجون
محمد	يعني اشراح يحصلون آني ارتاح لو تجي عوجه اذا تعرف غلط شي
الهدف	لا مومن صالحهم ، لا خطية خلي يروح يتونسون خلي اشوموز دنيه (وخالص) معترض ورايح لشهاب
محمد	هسه خالص شنو كله
الهدف	مزهور خلي العالم تتونس
محمد	والله اني طالب ما معترض عليه
الهدف	بس هذا زعطوط مو (يقصد محمود) يالله غاب القط العب يا فار ، يعني فرصه
محمد	اكلك على شفته اليوم
الهدف	يا علي ايه

محمد (علي حسن) ترة ضايع علي شغلة الحوافز شويه ما هديته

الهدف هديته ، وكتب مذكرات وجهة ويه (أجود) واجود يعني
مشالهيا المذكرات

محمد يعني ما جهة ويا (منقذ)

الهدف حاجي ويه منقذ ومنقذ ايكله أجود دايخ ويكله
جفصت ويه علي آني

محمد هاي اللعبوه بيناتهم ، كلاوات

الهدف كتلة علي ترى منقذ مستحيل اتمر ورقة اذا ما ايشو
هوه ،،

محمد ايشوفهه ويدفقهه
اي يعني ما يفلت يتم من يمه

الهدف اي فيعني هو راح المنقذ صراحه يعني هو ما يستاهل
الولد هيجي

محمد لا هسه اريد اشوف علي ما مقصر بشي وياه

الهدف ما مقصر وياهم بعد شي ، زين همه ليش غير تشجيع
إله الولد ، اشجعوه حتى يشتغل ، ما افتهم شنو
هالسياسة شنوهاي ما ادري ، كتلة والله
منقذ متفق ويانه باليازوق

محمد والله يجوز

الهدف كتلة ماكو غير تفسير

محمد اي يجوز ، اني وكف عقلي دا اجيبهه منا أوديهه منا
لا يعني لا تكون مثلا (اجود) عنده اشكال وياه

الهدف لا هسه مرتاحله أجود

محمد هو (٢٤) ساعة بالموقع مومن النوع اليعني

الهدف: لا يا (٢٤) ساعة على كيفك

محمد: يعني قصدي ملازم أكثر من البقية

الهدف: لا مو أكثر (هلال) بعدين هوه بعدين آني

محمد: يضحك. هسه اني ماجيت سيرتك، انته يخافون من يمك ما نكدر نجي وياك

الهدف: شنو يخافون آني بعبع

محمد: موهوه الجابلكياهه الـ (١٧٥) ما تكدرون يتحارشون وياك

الهدف: اي يعني ما يتحارشون بيه مو، محمد انهي بوزنه اكلهم ما اضربكم طلعوني

محمد: زاك البرم مدري منو كالي (صدر) كاتب اشكد مذكرات يريد يرجع الـ (منقذ).

الهدف: اني قبل (٣) ايام، اول البارحة شفته وين دكتور مهدي على المذكرة الاخيرة

محمد: اي

الهدف: هم ساعتين بالضبط كالمديمه

محمد: اكلك يردون ايفتحون قسم هندسي

الهدف: اي

محمد: يعني انته ليش ما تدخل من هذا الباب

الهدف: اي ادري محمد آني بكيفي

محمد: لا انته كله للدكتور ما أحد يدبرهه تعال وياي جايب (وداد) وتحجيلهه وايكلهه اريد ترشو اسماء

الهدف: منو

محمد: هذا اشكد اخابره بس ما اعرف شنو

الهدف	ايجوز اترشحلة امنين من الوضاح مني
محمد	ما ادري، ترشحلة مهندس ميكانيك ما ادري
	عمي كتلهة اني اشتغل يمج
الهدف	اي كلهم خلي ابرشحوك والله
محمد	كتلهه والله اني اشتغل يمج
الهدف	يعني هيه اتصير مديره
محمد	والله ما ادري
الهدف	لا هاي هوه دياخذ منهه معلومات
محمد	معلوماتيش
الهدف	ها
محمد	يعني هوه يريد من يمهه أسماء يعني هسه (وراو)
	تريد اتقيم الناس ... ما ادري .
الهدف	يالله هسة موزين اتقيمك البنية .
محمد	كتلهة ، كتلهه عمي انتي اتصيرين مديره علي
الهدف	كلهه واني ممنون ايج
محمد	اني ممنون ايج
الهدف	اشتردين آني حاضر
محمد	(يقلد صوتها) لا آني ما أريد ، خليك انته
	كتلهه لا اني رجال موبس ينتظر اذا هسه
	خليتيني جوايج (١٠٠) هم اشتغل بس اتركوني
الهدف	ها ، كلي حسين هسة زين
محمد	والله شويه ،
الهدف	عزيمتك كلي قشمرنه وروحهه علينه
محمد	هو قشمرهه غير انتو ما جيتو

الهدف: اي والله عمي صحيح

محمد: هو الولد كالهه، كالهه همسه اني مو اتفقته، كتله غير صارت غير ظروف

الهدف: مو غير علي وشسمه يعني خوطا العوف على خطية

محمد: كتله صارت بيهه اشكال بعدين موهه ايروح كتله انتو مجرد ضمنونة غد يوم نحصله وناخذه بنفس الوقت

الهدف: نفس الوقت مو. اي C.K لعد كله مناوه خلي إيحضر نفسه

محمد: دائماً يذكر

الهدف: كله ايكون صدر المشمس اذا ما يلحكه ايكيفك ترة الموعد قرب

محمد: هسه هاي المشمس مال ابو محمد

الهدف: اي

محمد: هسه شلون علي

الهدف: اكلك هذا بس لا يضرب بوري

محمد: والله يعني من المتوقع لأن احنه اصلاً بالفترة الاخيرة مثل ما يكون جفيناه

الهدف: ادري غير انتو وخابروه شوفوه جاي، لا

محمد: والله طلعلي هاذا ابو شسمه

الهدف: ابو رائد

محمد: ابو رائد، هذا ما يحل ولا مربط، خلي يجي وخلي ما ادري شنو

الهدف: بالبيت

محمد: ها

محمد	والله شوف آني ليش ما اريد هسة كلف حتى موجودة وجدة حتى من يصير هجين ما اريد تتكرر الحجابة هسة تأكد انه O.K هاي الشغلة اسوي وياه حتى لو تلاشتنة
الهدف	اي
محمد	شتكول
الهدف	ما عندي مانع
محمد	والله هيه آخر المطاف مثل ما يكول
الهدف	ماكو غيرها بعد مو
محمد	اي
الهدف	يالله O.K
محمد	O.K
الهدف	شكراً جزيلاً سلمته على حسين هواية فيمالا
محمد	فيمالا

المكالمة الثالثة

ام سجاد	الو
ام علي	صباح الخير
ام سجاد	صباح الخير هلو ام علي
ام علي	هلو ام سجاد شلونج بعد شو البارحه ما جيتي
ام سجاد	اي والله مالي خلك شويه اسم الله عليج
ام علي	اشبيج
ام سجاد	بطني تلويني ومنشولة ماداوري شبه راسي
ام علي	تضحك يعني ما تدرين اشبيج يابه احنه رحنه البارحه مكانكم
ام سجاد	اي
ام علي	شاف زردومهه كال لا هالمرة العمليه مطمئن عليهه زينه وتبدي تاكل اكثر والعلاج تبقى عليه نفسه
ام سجاد	يعني اذا خلص تاخذ غيره نفسه

ام علي	جيبلهه كمليلهيا واذا تكدر تبلع حبايه براسيتول لاني هوه اللي انطاكيا اول مره ماكو براسيتامول
ام سجاد	اي هيه اللي تبلع من عنده
ام علي	اي هيه هاي اتاخذ من عنده

والحديث مستمر على العملية وحديث عائلي عن الطبيب وتوجيهاته بخصوص علاج زينب .

ثم حديث بين تمارة ابنة ام سجاد مع ام علي بخصوص شروط القبول في الكلية لابنها علي (وتسميها عمه) ، وحديث معها حول شراء نراكسوت

انتهى الوجه الاول .

- الوجه الثاني -

المكالمة الاولى (بين حديث [حيدر] وحديثه علي)

علي	ألو
حيدر	مرحبه
علي	اهلا
حيدر	شلونك
علي	هلو رفيقي
حيدر	شلون صحتك
علي	شلون احوالك ويسأل عن الحوافز والايفادات في الدائرة وسؤاله عن الموقع
علي	ماكو فلوس
حيدر	ماليش فلوس يعني
علي	يمعود عدنه الايفادات عدنة المكافآت
حيدر	لا بعد هاي علي قومال هسة بعد ذا اسبوع
علي	لا يابه لا هو كل (٤) بالشهر نستلم
حيدر	منو گلك
علي	آني شنو مرتين مستلم
[illegible]	[illegible]

علي: لا ما معي

حيدر: ايكون معاك وما بدك تعطيني

علي: والله يجوز انته معاك وما بدك تعطيني

حيدر: لا والله ماكو ما جابوهه اليوم

علي: ما جابوها اليوم يجوز بعدهه ، لا هوه كل مرة بشويهه هذا شسمه

حيدر: محمد لو عبد الكريم .

علي: لا عبد الكريم ابو ايهاب كل مرة يصرف يقطع (٢٥٠) كل واحد بنطيهه الذولي جماعة الصدف ماكو فينطو قبل ان يطلع الصك فيستلم جنه يوم (٤) فستلم

حيدر: اصلاً هوه اليوم ما جاي هوه كريم

علي: اي لعد يجوز هوه هناك بالدائرة ، ما أعرف

حيدر: مو مشكله

علي: اي المهم سهلة هاي ، (أجود) موجود !

حيدر: اي اليوم إجه تقريباً بـ (١٢) هيچي

علي: ابشرفك يعني امسخت هذا

حيدر: عنده احتجاج مدري شنو

علي: هاها

حيدر: جبتلك المكيف نص الكياه .

علي: والله .. عاشت ايدك

حيدر: ما يطب طبعاً بالسباج

علي: لا

حيدر: خلعته القبع ، عندك لفة واير تقريباً متر وحديث عن الواير ونصب المكيف وحديث عن معاملة الفحص والتنازل عن السيارة في مرور الكاظمية (شراء سيارة) .
وحديث عن صديقهم عدي الذي سرق منه واتر بحب مبردته

المكالمة الثانية (بين سفيان ابو محمد والهدف)

طفله: الو

سفيان: سلام عليكم

طفله: السلام مرحبه

سفيان: حيدر موجود

طفلة: اي

الهدف: نعم

سفيان: السلام عليكم

الهدف: عليكم السلام

سفيان: شلونك ابو علي

الهدف: اهلاً وسهلاً

سفيان: شلون اخبارك

الهدف: هلو سفيان

سفيان: اي نعم شلونك انت هلو

الهدف: هلو ابو محمد

سفيان: ما نسأل علينه نسأل عليك

الهدف: اي والله حقك ما كو عدنه شي جديد ولا اخابر ولا مخابرنه

سفيان: لا

الهدف: والله

سفيان: ليش

الهدف: مليت منهم الى ان همه يخابروني يا الله اني ، لزكه الزاكلة

سفيان: همه راحوا سافروا

الهدف: من زمان ما ادري هسه جوي لا والله ما ادري تعرف

سفيان: همة هالايام لازم ايجيوهه مو هيجي

الهدف: المفروض على اساس كالونه يوم (١٦) مدري تعرف الـ (١٥) يجي زوياهه قد اسبوع يجوز اسبوعيل الله اعلم

سفيان: ها

الهدف: اكيد يعني تتصور همه يلتزمون بالموعد هذا خذ لهم

سفيان: طبعاً غير شغلة تعبانه

الهدف: اي - شيسويلهم زين - هيجي وهيجي

سفيان: كله وعود وعود

الهدف: اي وعود

سفيان: اي والله شلون اخبارك

الهدف: الله يسلمك انته شلونك

سفيان: شغلك اشسويت عنه

الهدف: والله بعدني ما فادت كل الواسطات ما فادت

سفيان: هما ليش

الهدف: ما دا يرضون هذا (مهيدي) ما يرضا و (منقذ) ما رضا
شسويلهم اني باقي هنا ده

سفيان: مصرين

الهدف: هما مصرين الى درجه ما بيهمه مجال الا البنطلة
وحدهه اتفيدني وهماي مو ركتهة همسه

سفيان: غير احراجات

الهدف: اي والله يعني هماي المشكلة اني هنا ما ادري
يعني اجي تعبان ما اخابر همه ذولي هم ما يخابرون
اني عايفهم لان ادري ما عدهم خبر جديد

سفيان: موهماي لان انته ابتعدت عليهم

الهدف: اي يعني شسويلهم بس لا يعني ما يروحون لان
واحد منهم صديقي كلشي يعني

سفيان: والله زين سوه

الهدف: هذولة شخبارهم

سفيان: والله كلشي ماكو لحد الان يا بسه كلشي ضارب الشغلة
لان موقفهم سيء

الهدف: شلون

الهدف	وياكم
سفيان	أي
الهدف	ها
سفيان	والله لحد الان اما بحكم فما اعرف يعني ابوه هم مثلي ماكو معلومات بمك
الهدف	ما .. ما التقي .. ما اروح بم جماعته
سفيان	أبد
الهدف	ابداً حتى اذا اروح الشركه ما اشوفهم ولا الي واحد اسلم عليهم
سفيان	هذا ما سم اخت مرته ميته
الهدف	اي منين سمعت
سفيان	سمعت من شسمه من محمود قبل (٣) أيام هيج
الهدف	محمود راح يطلع ايفاد دريت
سفيان	وين
الهدف	للهند
سفيان	هاي شنو
الهدف	اي بس لا شسمه يعني عرفهه من عنده يعني راح اروح على شغلة الصحافة
سفيان	اي شني هاي
الهدف	شكو بيهه ليش صعبه عليهم فهوايه قحط
سفيان	شركة N.E.C.
الهدف	لا لا ما اعتقد لا مو N.E.C غيرهه (صفين) اسمهه غير شركة
سفيان	هم هندية ، هوه ويامن
الهدف	واحد اسمه طالب من زهراوي
سفيان	اي زين هذا ممزوج شلون ايطلعونه
الهدف	واذا
سفيان	مواني هم عندي ايفاد بس مد يقبلون احتمال ما يمشي لان لهسه ممتزوج

الهدف	هاي شنو
سفيان	والله هاي تعليمات الوزير علي الحسن
الهدف	صرامات والله لوين
سفيان	والله يمكن لو الـ روسيا لو الصين شهر
الهدف	شهر الله وما يرضون هسه للما مزوج
سفيان	حسب المعلومات ما متأكدين منهه اني اسمي مزوج
الهدف	إلا الله معناتهه واحد يضمنه يعني مثل
سفيان	خير والله موجودين يعني هذولي هنا اخوتي موجودين
	ايضمنون
الهدف	إلا هيج يعني بس ما ادري انته شنو اسمك راح
	لو يعني شنو
سفيان	والله اسمي راح وياهم ويگلولي
الهدف	هو قبل اشكد صدر الامر بعد ما صدر الامر
سفيان	ما صدر الامر اي تعرف هم اكو أمور
الهدف	على يا شغلة تروح
سفيان	والله يمكن عالكهرباء
الهدف	هما على قطاع الكهرباء
سفيان	ما متأكدين يعني بعد يعني همه كلونه اساميكم موجوده
	بس ما متأكدين
الهدف	من همه هذوله
سفيان	بالدائرة هجا عتنه موهم سرية
الهدف	هم سرية شطلعت هاي ايفاد فاركلي شنو
	هوه عالكهرباء والله عجيبة والله اتمنالك
	انشاء الله الموفقية وتروح انشاء الله وترجع
	واحد على الاقل يطلع مرة يتونس اينشوف
	الدنيا ويشوف العالم

سفيان	اي بس هاي اكيده شغلته يعني محمود
الهدف	اني هيچ سمعت ما ادري يعني ، شنو يعني خلي العالم
سفيان	مواني قصدي هاي النقطة وكلكيا هه
الهدف	ها هاي مال ما ممتزوج
سفيان	اي
الهدف	يجوز ما تصير موافقة عليه هوه مثلك هم رشحوا اسمه
سفيان	عندك عماد ما مرشحينه
الهدف	عماد مو مثله محمود - عماد تعبان
سفيان	اي هو هذا رجع بدام
الهدف	رجع مو
سفيان	اي
الهدف	اني ما شايفه صار شهرين ما شايفه ، شهرين ونصف
سفيان	هو الخميس خلصت كلي خلصت الخميس
الهدف	والله هوه افضل من ذاك الولد
سفيان	هوه نضيف آني اشوفه مواني حقيقة اقيسهم الناس ، هذاك بربري غوغائي
الهدف	منافق منافق يعني وين اشوف الجهه
سفيان	هذا حتى ايمكن اهله يكرهوه يعني اهم شي مصلحته هوه والله اني اسن بيه لانه محد ايحبه حتى بالدائرة ما احد ايروحله حتى هيأه يضوج منه وشيسوه مضطر ايكلك هذا مواقف
الهدف	يالله خير انشاء الله
سفيان	اي والله رداعت ابو علي ،
الهدف	هذا صاحبك شلونه ابو المشق
سفيان	والله هذا بعد مشكلته عدنه باجر جلسه وياه
الهدف	جلسه مال طبيت
سفيان	ان هم هتلعه طلع زولة

الهدف كلمة ذوله

سفيان والله العظيم آني مستغربت شكر عدنه طيبين

الهدف ابو محمد همة كلهم لانه تجربه ويتم كنوزا

لحد ذا يتمكنون

سفيان هاي ليش هالطبيعة بيهم ذولة

الهدف جشع

سفيان يعني ادري ليش همية سهلة شنية بسيطة

بس همية المشكلة بينه مو بيهم

الهدف هيا

سفيان بينة مو بيهم

الهدف بينه احنه ما نضغط لانه حرام والشلاتي

لهاي ما اندورها لسوالف

سفيان يا أخي مو يمللوك

الهدف ما كو شي ماكو مانع شسوي خلي يمللون خوتي

شنو يعني ترة هاية باب الحرام بيهه كلش هواية

طز بيهم شنو واذا يعني مو

سفيان اي

الهدف يعني انته رأيك سوي والرزق من الله اكو اكو

ماكو مو مشكلة مو

سفيان الله كريم

الهدف الله كريم

سفيان احنه انشوف ذوله هواعتك

جديات ذولة ضامنهم

الهدف

سفيان والله الله كريم

الهدف هذوله اني ضامنهم بس ما ادري ذولاكه ربك

[illegible] ذاكه منتهين من عنده

سفيان	ذولاكه هتليه بحيث الكل تجي عليهم
الهدف	يعني حرامات يعني على كل يا الله
سفيان	يعني الدائرة تجي عليهم مدا اعرف يعني شنو ذوله من ناس كامو يجون مثل اليهود شلون ويطلعون
الهدف	يوصيه يجوكم
سفيان	لا والله اني مدا اشوفهم بس اسأل مهندس بالمصنع
الهدف	متخابرهم
سفيان	لا والله اتخابرهم على شنو يعني شتكلهم
الهدف	بعد ما يسألون
سفيان	ادري هو ما دتحط عنده دائماً يبجي وصدك هو الحد الان ما مستلم شي من عدهم يعني هوه ما مستلم صار له زمن، بس ما ادري يمكم مستحقات استلم لا
الهدف	على كل O.K يا به
سفيان	انشاء الله خبر شعابر ابو علاوي
الهدف	هلو فيحالا

المكالمة الثالثة (ام علي وطلب ام أوس والمكالمة غلط).

شخص	الو
ام علي	صباح الخير يا اهلاً وسهلاً
ام علي	ام أوس موجودة (المكالمة غلط)

المكالمة الرابعة (بين ام علي وام أوس)

ام أوس	ألو
ام علي	صباح الخير
ام أوس	هله
ام علي	شلونج أم اوس
ام اوس	هله بيج شلونج ام علي
ام علي	شلونج زينة العروسة شلونها
ام أوس	لا الحمد الله بخير
ام علي	زينة طلعت شاطرة يعني
ام اوس	لا لا ما شاء الله
ام علي	ها .. تضحك ..
ام اوس	تبات بالشقة هاي هاي تربات الشقة
ام علي	خوش الله يجعلها شلونكم زينين
ام اوس	ينطيج العافية
ام علي	ترة ام اوس آني ما جيت التهيت لان التهيت
	عزيزة لان سلامتها العملية الخميس
ام اوس	اي كالت جلية ام حيد
	وحديث عن العملية .
ام علي	هاي صاحبتين تلاته اوك علا ٧٦٢ وركبت
	الرقم هسة
ام أوس	طبعن ناسيته ما ادكي هواية
ام علي	داني ادوي بدالة بغداد الجديدة ٦٧٦ لكن طلعت
	٧٦١
أم اوس	٧٦٥
ام علي	٧٦١٥٨٤٤
	وحديث عائلي عن الاولاد وعن دراستهم وعن
	[illegible] والاقارب

ام أوس	ما اطلعون من الشقة
ام علي	لا انشاء الله راح نطلع من الشقة
ام اوس	لما يعني شتريتوا كاع
ام علي	لا ام أوس بيت
ام اوس	اي ما شاء الله بالخير و [illegible]
	ما اتكلين والله اكيف
ام علي	طبعاً اتكيفين اكيد يعني غير الواحد لمن ايصير K.O.
ام اوس	حديث عن الشقة والراحة النفسية عند ترك الشقة وتسألها وين اخذوا البيت بالعافية
ام علي	بي اختي
ام اوس	بالدورة يعني وين بعد بيا منطقة تقريباً
ام علي	بحي آسيا بالميكانيك
ام أوس	بم بيت بشار وعمار

حديث عن المنطقة وتخبرها ام علي بانها سوف تتحول الى البيت الجديد نهاية الشهر القادم هذا وتخبرها بأن المنطقة الحالية (الشقق) لا يعلمون بأنهم قد اشتروا بيت وحديث عن الحيرات

انتهى الكاسيت

الهدف - حيدر محمد جعفر

1A

الكاسيت الأول / أبو علي (حيدر)

١)	أبو عمر / أبو علي	مرحبه أبو علي موجود دقيقة ألو } حديث عادي
٢)	ر أبو علي ر ح	ألو مرحبه أبو علي موجود لا والله طالع زين عيني شكراً
٣)	/ أبو علي	أبو علي هلو عيني } حديث حول أرقام السيارات والغرامة التي تفرض عليها
٤)	أبو علي أبو علي أبو علي	مرحبه أبو علي موجود حايدته ولحد الآن صاحبا زين يابه شكراً
٥)	أبو علي أبو علي	مرحبه مرحبه } نفس المكالمة السابقة
٧)	أبو علي (حيدر) علي	} حديث حول السيارة المفرمة وكذلك عن الحوافز والاتصال بالرقم (٨٢١٠٧٤٤٧)
٨)	حيدر أبو جهاد	} حديث حول تأجير (كسبة KIA) للذهاب إلى مشروع الفتح
١١)	أم علي /	} حديث عام عائلي .
١٢)		

الكاسيت الثاني

١)	أبو علي /	أعطاء موعد وحديث عام
٢)	محمد أبو علي / أحمد محمد أبو علي محمد أبو علي محمد أبو علي	ألو ألو شلونك محمد شأخبار ١٦ أعطيت والله يعني هسه مريمك (ديتر) لا والله مويلي (ديتر) علي شفه يا علي علي حسن رجان معترض على الحوافز والله آني هدينه وجشه ويا أجود والثاني حديث عام
٣)	أم علي /	حديث عام
٤)	أبو علي /	ألو ألو حديث عام
٥)	أبو علي سفيان	ألو ألو حديث عام وحول أبقاد محمد وال الهنه
٦)	أم علي أم أوس	ألو ألو حديث عام واجتماعي

بسم الله الرحمن الرحيم

سري وشخصي

العدد : ٥٩١

التاريخ : ٢٠٠١/٩/٣

إعلام

م٢٣/ش.م/ق٢

الى/ السيد م.م٢٣/٢٠ المحترم

إعلامكم ٤/٥١ في ٢٠٠١/٩/١

نعيد اليكم شريطي التسجيل المرفقين بإعلامكم أعلاه راجين تفريغ جميع المكالمات الواردة فيهما حرفياً وتأشير المكالمات المهمة وملاحظاتكم واستنتاجاتكم بخصوصها وإرسال أحد الضباط لاستلامهما للتفضل بالاطلاع وإعلامنا .. مع التقدير .

المرافقات

شريطي تسجيل .

م٢٣/ش.م

٢٠٠١/٩/٣

سري وشخصي

بسم الله الرحمن الرحيم

جمهورية العراق
رئاسة الجمهورية
جهاز المخابرات

العدد : ٥١/٤/٢٣
التاريخ : ١٤ هـ
١/٩/٢٠٠١م

IRAQ
INTELLIGENCE SERVICE
IRIS

(حافظ على أسرار الناس و لا تضعها في أفواه الآخرين أو تستخدم سر صديقك عليه)
السيد الرئيس القائد صدام حسين

سري وشخصي

الى / م ٢٣ / ش م

اعلامكم السري والشخصي (٢٣ / ش م - ق ٢/٥٦٢) في (٢٦/٨/٢٠٠١).

نود اعلامكم بأنه تم تفريغ المكالمات الهاتفية الخاصة بمدار البحث حيث لم تظهر أية مكالمات استخبارية أو مهمة، ونعيد اليكم بصحبة اعلامنا اشرطة التسجيل ونموذج تفريغ المكالمات الهاتفية.

للتفضل بالاطلاع ... مع التقدير.

المرافقات
- شريط تسجيل عدد ٢ (اثنان).
- نموذج تفريغ

م.م ٢٣/٢٠
١/٩/٢٠٠١

سري وشخصي

٤ ٢٦ / ٢٧/٨/٢٠٠١

بسم الله الرحمن الرحيم

سري وشخصي

العدد : ٥٦٢

التاريخ ٢٦/٨/٢٠٠١

اعلام

م٢٣/ش٢٠٠٣/ق٢

الى/السيد م٢٣/٢٠ المحترم

إعلامكم ٢٣/٨٠٦ في ١٢/٦/٢٠٠١

يرجى إرسال الضابط المعني لاستلام شرطة التسجيل الخاصة بمدار البحث وتفريغها حرفياً وإعلامنا بالمؤشرات .

للتفضل بالاطلاع وإعلامنا .. مع التقدير .

بخصوص حيدر محمد جعفر

٢٣

م/٣٠٣

٢٥/٨/٢٠٠١

سري وشخصي

بسم الله الرحمن الرحيم

استمارة معلومات

١- الاسم الرباعي واللقب:- حيدر محمد جعفر ابو جعفر الجبوري

٢- المهنه الحاليه ومكان العمل في الشركه :- مهندس أقدم / مشروع المصانع

٣- المهنه السابقه :-

٤- التحصيل الدراسي:- بكالوريوس هندسة نووية

٥- الديانه والقوميه :- مسلم / عربي

٦- مكان وتاريخ الولاده :- الحلة - ١٩٦٠

٧- الاتجاه السياسي والدرجه الحزبيه :- وطني - عضو عامل

٨- تبعية الام والاب :- عراقي

٩- تبعية الزوجه :- عراقي

١٠- الحالة الاجتماعيه :- مرجع اسم الزوجه ومكان العمل عدد الاطفال [illegible]

١١- اسماء الاشقاء والشقيقات:- اماكن العمل الاتجاه السياسي

[illegible]

١٢- هل اوقف هو او احد اقاربه .. وما هي الاسباب :- كلا

١٣- سمعته وسمعة عائلته :-

١٤- تاريخ التعيين في الهيئة :- ١٧/١١/١٩٩٥

١٥- الدوائر التي عمل فيها في الهيئة :- مشروع [illegible]

١٦- الايفادات :- اسم الدولة مدة الايفاد

١٧- الوزارات الاخرى التي عمل فيها :- الطاقة الذرية

١٨- عنوان السكن الكامل ورقم الهاتف:- بغداد - الزعفراني - المجمع السكني ج ٢٨ ش ٤

١٩- المؤشر الامني ان وجد :-

٢٠- الاجراءات المتخذة بصدد المؤشر الامني :-

٢١- التقييم الامني والاداري:-

الاسم :- حيدر محمد جعفر

التوقيع :-

ملاحظه :-

الفقرات (١٣- ١٩- ٢٠) لا تملىء من قبل المنتسب .

الفقرة (٢١) تملىء من قبل الادارة والامن .

نضال ٩/٤/م

(١٥)

بسم الله الرحمن الرحيم

سري وعلى الفور

جهاز المخابرات
أعلام
م٢٣/ش.م/٢

العدد/ ٣٥١٥
التاريخ/ ١٠/٧/٢٠٠١

٩٥٧
٢٠/٧/١٥ الى/ م١٣

حصلت موافقة السيد مدير جهاز
المخابرات المحترم على أخضاع الهاتف
المرقم (٧٧٣٣١٩٧) للمراقبة السرية
ولمدة (١٠) عشرة أيام
للتفضل بالاطلاع .. وأعلامنا ... مع التقدير ..

م٢٣ ش.م
٩/٧/٢٠٠١

نسخة ١
م٢٣/٢٠ اعلامكم ٦-٨ في ١٢/٦/٢٠٠١
للتفضل بالاطلاع مع التقدير.
(١-١)
سري وعلى الفور

بسم الله الرحمن الرحيم

جمهورية العراق
رئاسة الجمهورية
حصار المخابرات

IRAQ
INTELLIGENCE SERVICE
IRIS

٨٠٦/٢٣/٢٠١٢
٢٠٠١/٦/١٥

(حافظ على أسرار الدولة ولا تضعها في أفواه الآخرين ...)

سري

الى/م٢٣/ش٣٠ - ق ٢

اعلامكم السري (١٧٣٦) في (٢٠٠١/٦/٦)
نود اعلامكم الآتي :-

١- ان موضوع البحث له دور مهم في العملية التجارية كونه من الكادر المتخصص للمشروع الذي تجرى له العمليات التجارية ، وله مسؤولية مباشرة منذ التفاوض والاحالة على الكاتب لحين صرف آخر مستحق للمكتب الذي انجز اعماله بعد الاحالة عليه .

٢- هناك بعض الكاتب التي يتعامل معها ومنها مكتب (طبيب الفني) ومكتب (الريادة) .

للتفضل بالاطلاع ... مع التقدير

م.ح ٢٠١٢
٢٠٠١/٦/١٢

سري

بسم الله الرحمن الرحيم .

٢٣

سري

٧٩١

اعلام ٦١٦

العدد : ١٧٣٦

التاريخ : ٦/٦/٢٠٠١

م٢٣/ش-م/ق٢

الى/م٢٣/٢٠

اعلامكم ٢٣/٧٠٣ في ٢٠/٥/٢٠٠١

يرجى إعلامنا ما هي المكاتب التي يرتبط بعلاقة غير طبيعية معها وما هو دوره في العملية التجارية .

للتفضل بالاطلاع وإعلامنا .. مع التقدير .

٢٣

م٢٠٣/ع

٥/٦/٢٠٠١

سري

بسم الله الرحمن الرحيم

جمهورية العراق
رئاسة الجمهورية
جهاز المخابرات

IRAQ
INTELLIGENCE SERVICE
IRIS

العدد ٢/١٠ك٢/٢٣/٣٠٧
التاريخ ٢/٥/٢٠٠١م

([illegible])

[illegible]

[illegible] / ١٠٧ / مكتب ٣

[illegible] ٣ ([illegible])

[illegible] مشروع [illegible]

[illegible] الأمر [illegible]

[illegible] (١١١٩) في (٢/٥/٢٠٠١) [illegible]

[illegible]

[illegible] من [illegible]

[illegible] عن [illegible]

[illegible]

[illegible]

[illegible]

[illegible]

[illegible] الوثيقة [illegible]

(٧٧٧٢٢٩٧) [illegible]

٢- [illegible]

٣- [illegible]

[illegible]

[illegible] ٢/٥/٢٠٠١

بسم الله الرحمن الرحيم

جمهورية العراق
رئاسة الجمهورية
جهاز المخابرات

IRAQ
INTELLIGENCE SERVICE
IRIS

العدد: ٢٠١٢/٤/٢
التاريخ: / / ١٤ هـ
٩/١/٢٠٠٢م

(حافظ على أسرار الناس و لا تضعها في أفواه الآخرين أو تستخدم سر صديقك عليه)
السيد الرئيس القائد صدام حسين

الى/ [illegible]
الـ ك/ ٣

الحاقاً بإعلامنا المرقم (١) في (٦/١/٢٠٠٢)

نود أعلامكم بالمعلومات التي توفرت لدينا

بأن العراقي علي حاتم [illegible] بتعقيب [illegible]

أعلاه . قد اشترك [illegible] بشركة (الحياة)

التي تمثل الشركة الهندية (T.C.S) [illegible]

مالية تقدر [illegible] مالي

١ . التركيب [illegible] عن [illegible]

أعلاه [illegible] الحديث [illegible]

[illegible] حقيقة [illegible]

للتفضل بالاطلاع [illegible]

[illegible]

٣٣

١٩/١/٢٠٠٢

بسم الله الرحمن الرحيم

٥

جمهورية العراق
رئاسة الجمهورية
هيئة التصنيع العسكري
منظومة أمن وحماية منشآت التصنيع العسكري

العدد ٧ / ١ / ٧ /

التاريخ: / / ١٤هـ
٥ / ٢ / ١٩٩٠م

السيد مدير جهاز المخابرات المحترم
م / مهندس ندم خالص عبدالرزاق عبدالوهاب

نود ان نبين لسيادتكم مايلي :

١. رجى الدكتور باسل الساعاتي مدير عام المنشاة العامة للتصاميم والاستشارات اعادة النظر بموضوع المذكور اعلاه بناء" على طلبه للالتحاق بالدراسات العليا (الدكتوراه) داخل القطر كونه من العناصر الجيدة في المنشأة وشارك في حملات الاعمار للمشاريع المهمة جدا" الموكلة الى المنشاة ولطموحه في الحصول على الشهادة اعلاه .

٢. معلوماتنا عنه :

أ. محل وتاريخ الولادة : بغداد / ١٩٥٥
ب. التحصيل الدراسي : ماجستير هندسة كيمياوية
جـ. القومية والديانة : عربية / مسلم
د. الحالة الاجتماعية : متزوج
هـ. تاريخ المباشرة : ١٩٨٩/١٢/٢٧

٣. سبق وان حصلت موافقة السيد مدير الهيئة المحترم (الفريق المهندس عامر محمد رشيد) على اكمال دراسة الماجستير فقط وكما مبين في المطالعة المرفقة جانبا" .

٤. المؤشر الامني :

أ. لديه شقيقه (عبدالوهاب) طالب بعثة في امريكا منذ عام ١٩٨٦ ولم يعد لحد الان.
ب. لم تستجد اية معلومات عن الطالب اعلاه لدى دائرة البعثات من شعبة رعاية المصالح في واشنطن .
جـ. معلومات جهاز المخابرات عنه مايلي :

اولا : يتواجد حاليا" في جامعة (نيومكسيكو) الامريكية وقد نشر مقالا" في احدى الصحف المحلية الامريكية في الولاية ادعى فيه بانه مطارد وان الحكومة العراقية قد وضعت اهله في السجن .

ثانيا : وردت معلومات عنه لم تتاكد بعد بانه طلب اللجوء السياسي في الولايات المتحدة الامريكية .